時報

中華民國十七年
七月九日 星期一
舊曆戊辰年五月廿二日
今天二張售大洋三分
第八千五百九十八號

定報價目 本國及日本一個月一元 三個月二元九角 六個月五元七角 九個月八元四角 全年十一元 南洋歐美一個月二元 三個月五元八角 六個月十一元四角 九個月十六元八角 全年念二元 郵費先惠郵票九五折算

廣告刊例 〔封面及新聞前〕二行起碼每月每行一元四角〔與電時報〕每英方寸每次一元五角地位須於三天前預定〔新聞欄內〕每日每行四角五分〔普通地位〕三十字起碼每日每字一分二厘〔彩色廣告〕加一色手續費十元二色四十元三色九十元四色一百六十元地位格色須預向本館廣告部接洽

本館編輯部設於浙江路二十五號（小花園南首）電話中央六一二〇四 營業部設於山東路A字大號 電話中央六一二〇一 電報掛號二五一四 ◀中華郵政特准掛號立券 按照新聞紙類別優待寄遞之報紙

特價每冊 九角

陽曆本月底截止

商務印書館 十七年增訂

上海商業名録

硬布面四開本 一冊七百餘頁 定價一元四角

國貨明星電光名牌出品

▲諸君注意▼

七月七日至十三日

國貨運動週

一律八折至九五折

▲外加贈品▼

我們竭誠歡迎諸君光顧所以略備贈品以助雅興倘希源源而來以盡提倡國貨的責任這是我們很感激的

三星廠總發行所

◀上海南京路石路西▶

▲在國貨運動大會期內▼

三星牌出品大廉價一星期

▲七月七日起至十三日止▼

三星牌 各種藥品 蚊香 蟲藥 香皂 牙粉 百倍香精 各種化粧品 雪花膏 油 照碼七折

鐵盒消毒藥水牙粉 原價每打八角四分 照價每打四角

三星牌 特等牙粉 大號果子露 美髮霜 清快爽身粉 文蝱蚊香 避蚊水 花露水 買一瓶送一瓶

批發照價及百倍三星蚊香精油照批發價目八折其餘出品照批發價目再扣九折惟概以現款為限登報不在此例

中國化學工業社啓

總公司上海河南路四四四號 第二發行所廣東路六十八號

農之星廠

民救到

中國最有希望之實業

利己利人之最優職業

國貨人獅牌

和合肥田粉

保證有效

一等肥料

諸位良肥料、爲 先總理三民主義第三講、農業之重要政策、實爲提倡農業之重要問題、況肥田粉自外貨輸入我國以來、農民以其收效宏、施播便利、不數年已經普及全國、每年二千萬餘金錢、不流入他國之手、言之痛心、將來用慣之後、當然不能更易、則一旦彼邦停止供給、農民立遭危險、則我國之農權擱淺、影響民生至深且鉅、敝局有鑒於此、特聘美國哥倫比大學化學碩士、根據化學原理、以淡氣燐酸加鉀配合百分之六十氮、優良肥料、則中國人工便宜、出產近便、則而接發售於農民、則引起樂用國貨之心、俾挽回利權、保障民生、合此莫屬、其發行推銷聘愈鍾、[illegible]大[illegible]保護、凡各經理可放心推銷、必達到進步而收求多之利益、[illegible]亦歡迎各經理接洽生意[illegible]

用新發明麻袋裝 每担定價四兩至五兩五錢 有貨充足

發行所上海美租界西華德路口[illegible]號 電話北一八零二

印有優待章程 [illegible]及分局[illegible]函索即寄

十九卷第六號

小說月報

▲每冊一角五分
▲全年連郵一元八角

詩

致駿祥……鵠四
一個牧童的故事……玉華四
乞丐的哀歌……
別離之曲……劉一枝
秋感……劉枝
矛盾……滕沁華

一個人的死（帕拉瑪茲著）……沈餘
拉・巴爾納斯・阿姆苦蘭（森鷗外著）……S F
大自然與靈魂的對話（李奧柏特著）……豐子愷

追求 茅盾

帕拉瑪茲評傳……沈餘
還魂草……杜衡
『曾經爲人的動物』……錢杏邨
『愛神』的愛……西諦
現代文壇雜話……趙景深
柏林咖啡店（插畫）……林風眠

商務印書館啓

事實不離

上海南京路中

天寶華雲紗拷綢

大減價 大贈品

諸君一試便知虛實

各牌香雲紗減洁五角二分
頭號香雲紗減洁五角八分
電機香雲紗減洁九角至一元五角
白雲紗減洁六角八分
丈銀絲夏布減洁廿二元
上等印度綢減洁五角五分
元素洋紗每元一丈五尺
大小台灣草蓆出九元至一百十二元
老牌象皮套鞋減洁二元

猛虎商標

護身符

（千里）

時入黃梅氣候忽劣陰晴倏變潮濕鬱蒸梅雨酸風殊覺沉悶蓋四季之中此爲最危險之時令也凡體愼質弱之人往往百病因之叢生如吐瀉腹痛寒熱腸滯牙痛頭痛咳嗽酸痛等症一齊發作欲免此種危險莫如預購永安堂之虎標八卦丹 不論家居行旅隨身攜帶自可安渡黃霉蓋八卦丹乃治諸病之神效良藥實爲護身之至寶也

茲錄虎標八卦丹之功效於后

嵐瘴痧症 感冒風寒 頭痛眩暈 胸膈飽滯
寒熱交作 猝然昏倒 中風中痰 一切咳嗽
時行疫毒 傷寒中暑 霍亂吐瀉 心氣腹痛
跌打刀傷 手足腫痛 無名腫毒 遠年脚瘡

總發行上海虎標永安堂 北四川路八十九號 電話（北）二七三六

總代理上海林大森 法租界新開河

各大商店及藥店煙紙店均有出售

五馬路

靈信隆

老雲拷牌紗綢

雲紗拷綢爲我國出品在夏日服之輕而凉爽誠國貨中之傑出者本號老設在香港自清同治初年便有雲紗拷綢銷行南洋羣島及南北各省所到各地屢獲百洗不變永不脫拷之美譽民十分設本號在滬所辦雲紗拷綢悉由香港老舖派員到倫敦本廠挑選運來貨眞價實決非虛語諸君幸留意焉

陸鳳石字品琴啟事

[illegible]

美國麥美倫圖書公司啟事

本公司專發行有價值之書籍及教科書等規模之宏大出版之精美世界聞名凡大學中學所用各科教科書均以本公司書籍爲標準即就中國而言凡曾入學校者幾人人均讀過麥美倫書籍玆爲服務中國學校起見特聘請陸品琴君爲本公司駐華代表專爲各校介紹本公司出版書籍如各學校教員圖書館暨藏書家對於本公司事務有所貢獻意見或有所諮詢並索閱樣書者祈來片示知陸君必詳爲奉告駐華事務所上海博物院路二十號電話一〇一〇五號 3387

福安人壽保險公司緊要啟事

[illegible] 3161

滬寧鐵路管理局購機車材料廣告

[illegible]

國民政府財政部佈告

[illegible]

國民政府財政部令

[illegible]

國民政府財政部善後短期公債發行簡章

[illegible]

實力

凡事能在實處着力、自然愈久而愈堅固、若僅在虛處用心、即使一時偶然興旺、終究必至失敗、營投機事業、專圖僥倖之人、失敗者早已纍纍、因之近來之人、咸知將來經濟之可靠、莫如用自己之實力以事儲蓄、但儲蓄機關、亦與個人無異、不從實際着力、而弄玄虛、欲求一時儲款之多、不用正確之方法、不合精切之計算、失敗者亦復纍纍、惟本會所訂章程、無一不可見之實行、平時所有舉動、無一不照章程行事、所有一切報告、按之所有一切情形、無一不相符合、所有營業財產、無一不可公開、例如本會共有儲戶七萬六千餘全會、即有七萬六千餘全會之實額、並且即有本會保障儲款之二千四百餘萬財產、與之相抵、如此方有信用、方可謂有實力、又如本會之儲蓄獎勵金現在特獎三萬八千餘元、頭二三四等獎、每種各有二十八個、即有三萬八千餘元及每種二十八個之實際、毫無隱秘、盡可考驗、有此實力、乃立於不敗地之堅固壁壘、諸君如欲計算立於不敗之儲蓄、請同入此堅固壁壘之中、以共享此安穩無比希望無窮之幸福焉、

上海愛多亞路七號 萬國儲蓄會啓

上海廣肇公所立上海廣肇公學考試新生開辦暑校通告

本校定於陽歷七月念五日上午八時半考試初中及小學各級新生過時而到不得與考●祗招考一次●考試前二日報名截止●暑期學校定於陽歷七月念七日開學非本校學生亦得入學●章程函索須附郵票二分●校址北四川路橫濱橋 校長盧頌虔啓 3318

國立暨南大學招生

大學部 [illegible] 學部 [illegible] 報名日期 [illegible] ●注意 [illegible] 考試日期 [illegible] 投考資格 [illegible] 報名手續 [illegible] 繳費 [illegible] 考試地址 [illegible] 中

校長鄭洪年

名畫外集

[illegible]

上海四馬路望平街有正書局 1993

俞祖望律師受任金似蘭君法律顧問公告

[illegible] 3367

青島時報分館啟事

本分館推銷事宜現由張子明君專任經辦凡青島市內外願銷本報或定閱者請向四方路五號本分館接洽可也

閻錫山肆筵設席 大宴軍政界 到百四十餘人 蔣馮均有演說

◎閻錫山今晨十時在舊外部外交大樓、宴蔣介石・馮玉祥・李宗仁及各總指揮軍政要人、共一百四十餘人、九時許蔣馮李先後乘汽車到部、十時半就席、至下午一時方散、席間對裁兵問題、互相交換意見、談笑甚歡、蔣李等散後、即赴故宮博物院參觀、（北平八日下午六時電）

◎蔣介石今日赴閻宴、席上演說、爲革命軍事雖告段落、惟未達最後目的、望同志團結一致、努力革命成功、鞏國基於萊固、馮玉祥演說爲今天雖快樂、余以爲不樂有三、㈠不平等條約未廢除、㈡東北未解決、不能謂革命成功、㈢人民痛苦未減、兵尚未減、此數者望同志努力促實現、

◎閻錫山今晨在外交部歡迎蔣介石李宗仁白崇禧、閻賀蔣等北伐成功、及以得與諸同志會聚一堂爲幸、蔣答詞與閻略同、馮玉祥謂關外餘孽未清、北伐之功、僅成其半、願他日大功圓滿再開一歡祝會云云、李白亦各發言（北平八日路透電）

南口追悼陣亡 將士今日舉行 馮昨晚赴南口調度 蔣介石參加祭禮

◎馮玉祥定八日晚專車赴南口、親自調度祭陣亡將士典禮、南口車站爲馮臨時行營、（北平八日電）

◎蔣閻定九日晨赴南口參加祭禮、馮自撰祭文、原文甚長、大意述南口之役、兩大功績、㈠爲牽制吳佩孚軍使其不能顧及武漢、㈡爲牽制奉魯諸軍不及西進、今北伐勝利、亡將功績、永垂不朽、（北平八日下午十時電）

◎鹿鍾麟定九日晨七時偕北平各界及第二集團軍政要人、專車赴南口、（北平八日下午六時電）

◎軍界領袖昨夜開會、聞未有決議、今日繼續討論、今晚馮玉祥與蔣介石赴南口、定明日在該處追悼兩年前陣亡兵士、閻錫山與李宗仁亦將與會、聞馮玉祥定星期二日返保定、而蔣介石不久亦將返南京、參與第五次國民黨全體大會、昨晚提燈會參加者甚多、李宗仁鹿鍾麟商震皆演說、（北平八日路透電）

◎南口追悼陣亡將士地點、在龍虎台、因龍虎台之役兩軍戰爭最烈、（北平八日晨電）

張學良之要求 仍是閉關主義 四代表日內赴平

◎在馮玉祥病室開會之軍事會議、繼續協議裁兵問題、奉方代表提出和平解決條件、爲組織東三省政治分會、以張學良爲主席、國軍不再開出關外、奉軍亦將實行裁兵等、閻對此持平穩意見、馮似另有見解、或須加以武力、而以政治解決、（東京八日電通電）

◎張學良代表于珍所賚來請和書信五日已呈閻錫山、其條件內容爲在東三省設置政治分會、任命張學良爲主席、國民革命軍不進往關外、東三省兵力照比例裁撤等項、閻即日復稱余一人不能作負責答復、當商諸蔣馮等並呈請中央政府指令再行答復等語、（北京七日東方電）

◎奉方四代表尚滯津、一說日內即來平、因蔣等對軍事已決定、（北平八日上午十時電）

蔣馮閻李將赴津

◎北平電、蔣定日內偕閻馮李三總司令赴天津一行、並擬轉往馬廠滄州一帶、慰勞前線部屬、並對收編新兵訓話、（南京八日中央社電）

李宗仁將返漢

◎北平電、第四集團軍總司令李宗仁定日內返漢、已飭隨從準備待發、（南京八日中央社電）

北平晉省鈔收回

◎商會孫會長今語記者、中央銀行小洋角票、即日起商會隨時兌現、山西省鈔大部已收回、尚有少數零票日內將完全收回、至於籌整各軍給養、約十餘萬、正設法彌補、此次國軍入平、全體商民實重見天日、（北平八日下午六時電）

收編之直魯軍 閻通電應還之中央

◎閻錫山八日通電表示收編之直魯軍、已由蔣介石允予收轄、並編制、槀冊造報、（北平八日電）

◎閻錫山八日電、略謂前奉中央命令、和平接收平津、遂飭南代表遵令收編、差幸就緒、惟收編之命、奉自中央、所收軍隊、其應還之中央、至接收後如何結束、仍以全力援助、（北平八日電）

宋美齡女士違和

◎蔣介石夫人因長途跋涉、頗受勞頓、身體違和、於昨晨入協和醫院調養、（北平八日上午十時電）

田中仍不願撤兵

◎田中首相在車中談曰、山東方面、便衣隊已漸潛踪、故將自名古屋師團豫後備兵開始撤退、但非濟南事件、已有大體解決之望、斷不全部撤退云、（東京八日電通電）

北平總商會通電

◎北平總商會通電、㈠舉行大規模祭孫典禮、㈡醵金鑄造總理銅像、㈢化兵爲農工以救民生、㈣舊名稱奉明文即取銷、（北平八日下午十時電）

北平要聞

◎戰委會八日電中央、聲明未亂釋共黨、（北平八日下午十時電）

◎蔣馮李今日午後遊故宮三殿、馮等在故宮均有長演說、（北平八日下午十時電）

◎昨晚提燈會戰委會勤務兵與電車工人發生衝突、今日尚未了案、（北平八日下午十時電）

◎閻令祭區所有苛捐一律免除、（北京八日下午十時電）

長沙祝捷大會

◎七日舉行慶祝北伐勝利、到者數萬人、各機關皆放假、（長沙七日下午三時電）

湘省政聞

◎省政府三日開考試委員聯席會、決定㈠委員名額擴充至二十一人、除政府推定魯滌平會繼梧省指委九人均加入外、並聘胡子靖等十人爲委員、㈡定四日開成立會、㈢委員長由委員互選、㈣請中央及武漢分會派員監試、（長沙四日下午五時電）

◎劉嶽峙四日就財廳長、（長沙四日下午五時電）

七厘公債付息問題

◎七釐付息、尚未公布、業由財部公債司飭滬稅務司轉飭北平內債基金處先撥七釐付息款項、（北平八日下午十時電）

◎今日九六暗盤二五一、（北平八日下午九時電）

湘省防剿匪共

◎魯滌平何鍵命令第六軍第十七師着開永興剿匪、十九師駐防瀏陽、分歸吳尚張輝瓚指揮、（長沙七日下午三時電）

◎魯滌平何鍵通令各縣切實舉辦聯防、（長沙七日下午三時電）

李濟深離粵後之防務

◎陳濟棠因李濟深離粵、令所部嚴密佈防、計四軍特務連担任南堤、教導隊担任東郊燕塘、第二補充團担任黃埔、十五師七十五團擔任長洲、特務營擔任大沙頭、七十四團擔任河南南石頭、十二師三十六團擔任東山寺貝底（香港八日下午八時電）

◎伍廷颺在柳州通電就第一師長職、馬君武偕廣大教授馬名海七日抵港、即赴梧、（香港八日電）

粵省嚴查走私漏稅

◎總部通令各軍長、嚴禁部隊干預財政及串同走私漏稅、連日憲兵嚴厲兜捕、共拿獲不下百起、（香港八日下午八時電）

徐州鎗斃盜犯

◎第十二軍前所獲之匪劉大韓王等十四名八日已槍決、（徐州八日下午三時電）

南昌鎗決共黨七名

◎衛戍部三日槍決共黨黃克謙・黃利民・馮卓夫・華功藩・華孝貞・李森・楊銘中七人、（南昌四日電）

金漢鼎率部回贛

◎金漢鼎八日率軍部由兗過徐赴京、將返贛、（徐州八日下午三時電）

李戴昨晚由京赴漢

◎李濟深戴傳賢等八日晚六時乘永豐兵艦赴漢北上、（南京八日中央社電）

劉雲昭欲辭職

◎蘇特種刑庭長劉雲昭談話、報告所收共黨與土劣案四百餘起、已結束者二百餘起、總部交通處陸醴廷爲銅山土劣趙品成行賄五千元、將其舉發、現由王伯齡組高等軍法會審、從事審訊、本人已向政府辭職、有以胡翰繼任說、（南京八日十一時電）

蘇省政府委兩縣長

◎蘇政府委陳肇爲江都縣長、韓壽晉爲東台縣長（南京八日下午十一時電）

首都要訊

◎軍會委任邱鴻鈞爲軍會營房設計處長、（南京八日中央社電）

◎軍會營房設計委員會與總部徵募處歸併各軍會營房設計處、並令法規編審會草定組織條例、（南京八日中央社電）

◎全財會因審查案多有延期說、俟九日大會決定、（南京八日下午十一時電）

◎譚延闓・于右任・張人傑・李烈鈞・蔡元培・等八日宴李濟深・戴傳賢等、並有王正廷・何應欽・葉楚傖等陪席、宴後戴與葉等先行、李與譚等在府密談、至三時半始散、（南京八日電）

蔣李由鄭抵平情形

沿途備受歡迎

北平通信、蔣介石李宗仁二氏、一日由鄭啓程、於三日到達北平、玆將路經各處詳情、彙誌如下、

▲**馮玉祥在鄭迎送** 一日上午、病居百泉之馮玉祥氏、得蔣李於一日正午抵鄭之訊、即親率衛隊及馬福祥等迎於鄭州、當日上午十二時半、在鄭晤見、三方面對於時局、曾爲長時間之談話、蔣李約馮同車北上、馮因咳嗽太急、不能乘長途之火車、當派鹿鍾麟來平代表祭告總理、蔣李見其面帶病容、遂未相強、乃即開車北上、

▲**鹿鍾麟至順歡迎** 蔣李在鄭別馮之後、於一日下午五時過順德、鹿鍾麟・劉驥・迎至順德、戰委會代表均在該處相候、事前順德地方各團體、曾準備熱烈歡迎、蔣李周旋完畢、即開車北上、二日早七時抵石門、方本仁朱綬光溫壽泉何其鞏均在該處迎候、蔣李與各歡迎者周旋後、即於十時專車北上、

▲**蔣李過保時詳情** 二日下午一時許、蔣李專車同抵保定、商震・白崇禧・徐永昌等、均先期到站恭候、蔣李下車周旋後、即乘汽車到舊督署休息、至八時後、白崇禧李宗仁蔣中正專車、均照預定時間、自保移動、吳敬恒何其鞏則隨李車北來、並預定長辛店爲總匯地點、自二日晚八時起、至三日早天明止、由保到平之警備、極爲嚴肅、

▲**北平歡迎之盛況** 蔣李同來北平之消息傳出後、所有北平各機關、均預備極熱烈歡迎、第四集團政治訓練部及市黨部、復在西車站、西直門、及沿途各衛要地點、貼有種種標語、至二日晚七時後、參加西車站歡迎之團體、非常踴躍、守至蔣來始散、

▲**閻錫山到長親迎** 三日晨二時、閻錫山偕何成濬陳調元仇鰲王霜毳同車赴長辛店郊迎蔣李、閻車到辛店後、逾五分鐘、李宗仁專車亦到、閻乃下車、與何成濬、陳調元、仇鰲、王霜毳、同上李車、作十五分鐘之談話、閻下車後、李即傳令開車先到北平、五時十分、蔣車抵站、閻即下車上蔣車內、何成濬、陳調元、方本仁、亦相繼入、閻蔣談話約二十分鐘、時戰委會代表仇鰲王霜毳亦相繼入蔣車、閻等復下車赴第一列車訪張羣、五時五十分、閻仍入蔣車、旋蔣復下車瞭望一次、即開車北上、

▲**蔣等到西站狀況** 白崇禧專車四時五十分由長辛店返抵北平、專車入西站後、第四集團憲兵一營、在月台兩旁嚴加戒備、延至半小時、李宗仁專車始開到西便門車站、白崇禧即指揮憲兵分佈崗位、五時一刻、李下車與歡迎者週旋、與李同來者、尚有中央委員吳敬恒、暨長江第二艦隊司令陳紹寬同來、旋李等同乘一車入城、直赴行轅休息、至七時五分蔣氏專車到站、何成濬先行下車、蔣在車上、即脫去軍帽、向歡迎者表示謝意、蔣氏面色微黃、微有小髭、態度極爲從容、蔣下車後、宋美齡女士隨蔣同下、白崇禧當向蔣氏敬禮、略云、現在各界歡迎人員、均已在此守候終夜、蔣對歡迎人衆連呼、謝、謝、好、好、閻錫山當時亦下車、與蔣宋邵力子・朱綬光・張蔭梧・同行至月台門外、登工商部所備第一號車、蔣宋並乘入城、直赴衛戍司令部、軍警要人多隨蔣前往、

▲**蔣等同至衛戍部** 蔣介石於七時五分下車後、馳赴衛戍司令部、當時汽車次序、閻車第一、蔣氏宋美齡第二、張羣車第三、邵力子車第四、吳立凡車第五、何成濬車第六、陳調元車第七、朱綬光車第八、溫壽泉車第九、其餘各車魚貫而行、至爲嚴肅、七時二十分到衛戍司令部、當入總司令辦公室、(即前軍事部次長辦公室)、由閻招待茶點、並洗面漱口、八時五分、蔣囑開車赴碧雲寺、招待人謂已準備香山雙清別墅爲行轅、蔣謂宜簡、並宜與總理接近、雙清別墅之議遂取消、乃決定常耀奎、蔣遂於八時十分出衛戍司令部

▲**蔣宋先謁總理靈** 蔣於九時抵碧雲寺、當由招待處佈置以常耀奎宅含清齋爲住宅、其餘秘書各處、則安插於兩旁各室、九時半、蔣偕馬福祥邵力子等同詣總理靈前行三鞠躬禮、瞻望遺體、默然無語、徘徊感慨、久之方出、聞已定後日上午、偕同馮・閻總司令及各總指揮、舉行祭典、昨已電馮、告知祭期、望其如期趕至、又蔣氏此來以祭靈爲第一任務、故在未祭靈前、概不參與交際、亦不接見新聞記者發表任何意見、

鼓嶼工部局增加洋董之交涉

章程原定董事七人……去年洋四華三……今年洋董自增至六人……華人激烈反對……現將送外部辦理

厦門通信、鼓浪嶼公共租界會由前清政府與各國訂公共界章程、定工部局董事會董事全額七人、洋董六而華董一、工部局董事會爲管理界內市政權之最高機關、但華董一人事實上從未派過、用是鼓浪嶼數十年來、完全在外人治下、民國十四年廈門各界爲大規模之修改章程運動、領團知華人之不可久屈、乃建議公使團、增加華董至三人、故去年之董事會、爲洋董四人華董三人組織者、第今年洋人納稅會忽自增選二人、爲洋董六人、鼓嶼華人議事會及各社團反對極烈、議決在洋董未撤回二人前、暫不選舉華董、並聲明在華董未參加期中所有工部局董事會之議決案、概不承認、交涉署則以洋董增加結果董事全額至九人、不符章程、向領團提起交涉、領團態度頗強硬、迄無結果、最近交署及華人議事會決以此案送外交部辦理、並主張乘時收回公共界、玆錄交署與領袖法領關於此案交涉之重電公文如左、㊀交涉署致法領、兼領袖領事函略云、關於今年工部局洋董改選一節、准貴領袖領事來函業經閱悉、現又據華人議事會函稱關於工部局華董領事團、既允增爲華三名、則章程定額、已有變更、去年該局董事、華三洋四、成例具在、又何得再以定章相抵塞、擅自增減、應速依照去年辦法、並鄭重聲明、在本案未解決、華董未加入前、所有工部局董事會議決案、絕對不能承認等由、查上年洋董正式出席工部局董事會議、確祗四人、如選舉董事長、副董事長、分配董事、担任事務、以及種種議決案、全年莫不祗有洋董四人、華董三人、總共七人、開會已定成案、盡人皆知、洵足表示中外竭誠合作、乃本年洋董忽又增至六人、將上年成案變更、既與公界章程董事總額七人、數目不符、且足阻礙中外合作之機會、公界事務、將受影響、爲此再函請貴領袖領事查照、即轉達工部局董事會、仍照上年成案辦理、以免糾紛、並盼見復爲荷、㊁法領兼領袖領事復函云、逕啓者、准五月廿四日大函、關於本年工部局、洋董額數一節、以去年額數、祗有四人、今不能增加、並以公界章程華洋董事總額限定七人等因、玆本領事團、特爲答覆如下、查一九二七年一月二十八日、納稅者年會選舉會員五人、担任是年工部局洋董事、而當其年會時、有工部局董事二人出席、並未有人提出反對、如納稅會照章選舉董事之行爲、又查是年工部局董事、在施勿里君未離去以前、計有八人、嗣又因施君辭退該缺、未及補充、以故開會總共七人、殊難以華董增爲三名之故、而要求減少洋董額數、且去年全年、或數月間、洋董雖祗有四人任職、亦不能謂爲成案、而可更改公界章程、或限制納稅者之權、以選舉洋董額數、保公界章程所載明也、再本領事團、應重申陳明、對於章程實無權更改公界章程、及限制納稅者、內一切之權利、准函前因、相應函復、請煩貴交涉員、查明爲荷、此致厦門交涉員劉、法國駐厦領事、兼領袖領事花芬嫩、

閩省收編泉永間散軍

李玉樹等部已點驗竣事……編練方法尚待省府決定

福州通信、閩省新編軍經十一軍解決後、遂盤踞下游各地、軍事廳成立即倡收編之議、已先後收編陳國輝部爲省防軍、第一混成旅郭鳳鳴部爲第二旅、尚有高義尤賜福李玉樹楊漢烈各部、則仍散處安溪永春間、近亦由軍事廳接洽收編、並派參議岑詩烱等赴安永點驗各該部軍額槍械、於五月中旬由省出發抵永春後、各員分途點驗、現已事畢回省、計點明楊漢烈所部計有七百餘人、李玉樹尤賜福兩部各有一團、合計各部將佐將及五百人、士兵則在四千名以上、槍械則有大砲二尊、機關槍五挺、快槍三千餘桿、馬槍百餘桿、駁殼槍五百餘桿、均經各委員烙印編號、據各委員云、各部中以李玉樹最爲勇敢、其隊伍亦以李之第一營及尤之第九連爲較優、現各部隊均受李之指揮調遣、現下游各處遍地皆匪、除以上各部外、尚有零星小股、或數名或數十名、出沒無常、互相仇殺、因之交通梗塞、行旅戒途、至此後各該部如何編練、已由軍事廳電方聲濤請示辦理、並須經省委會討論決定之、(七月四日)

湘東共黨責成吳尚撲滅

一面根本撲滅朱毛……一面肅清寧遠道縣

長沙通訊、湘東湘南、共黨復熾、朱德毛澤東各渠魁、勾結土匪、除光倬唐森各股、到處造亂、根本肅清之法、第一在撲滅朱毛、其餘自不難剿滅、現魯滌平何鍵決定以肅清湘東湘南之責、歸之於第三清剿區指揮官吳尚、令其迅將朱毛根本撲滅、一面肅清寧遠道縣陽明各屬、昨已由清鄉督辦署發出冬電云、長沙吳指揮官鑒、據道縣唐總隊長電陳、寧遠匪勢猖獗、請兵援應各情、業已電令李司令朝芳、轉飭駐永梁團、抽派大部、星夜馳援、諒已到縣、惟梁團負有零陵清剿任務、必難久戍道寧、仰即督飭所屬、迅將朱毛各匪、根本撲滅、一面規畫肅清道寧陽明各周唐各匪具體辦法、刻期實行、以靖地方、而救民困、是爲至要、

留湘第六軍改編問題

縮編爲兩師……歸清鄉署調遣

第六軍自十七十九兩師、完全集合以後、該軍將領、文電紛馳、請將六軍名目恢復、其於軍長人選、或則擁戴魯(滌平)張(輝瓚)暫兼、或則遴請以周希武暫維現狀、及魯氏赴漢、即以此問題商之於李(宗仁)、李以現值實行裁兵之際、第六軍既經發生問題、自當乘機將部隊縮減、故會商結果、決將第六軍縮編爲兩師、在清鄉期間、均歸湖南清鄉督辦署調遣、其零星隊伍、則由督辦署相機處理、昨督辦署已發布命令如次、密、命令、㊀第六軍第十七師第一團特務營、第十八師第一團及教導團部隊、着即編併該軍第十九師、歸張師長其雄、節制指揮、㊁第六軍第十七師原有之二三四團、遣改編爲該師第一第二第三團、仍歸周師長希武、節制指揮、㊂第六軍第十七師十九師、在清鄉期間、着歸本署指揮調遣、此令、督辦魯滌平、會辦何鍵、東西於長沙、(七月三日)

廣州保安隊與民團衝突

因搜捕私造軍械機關而起

廣州通訊、公安局保安總隊於廿七日午據報、謂河南小港鄉內、有私鑄軍械機關、即於廿九日上午派保安隊一中隊率同諜捕員四名、按址前往圍搜、詎該保安隊以事倉猝、未暇知會民團、致民團發生誤會、將保安隊盡行包圍、保安隊衆寡不敵、遂被繳械、警區據情轉報公安局後、公安局即加派保安隊前往彈壓、是時民團已將被繳械之槍枝及隊兵等、輾轉解至江村民團局、由該局於下午四時派團長杜汝楠李五妹率同團丁十一人將被繳械之保安隊兵解赴番禺縣署、保安隊得悉前情、即由隊長葉德率同隊兵轉往將被繳械之隊兵領回、不知何故、復與該團丁等槍擊、以致縣署秩序大亂、結果團丁被傷兩人、公安局據報、即命令保安隊總隊長親赴番禺縣署嚴行制止、番禺縣署並一面請上峰明示辦法、因致風潮擴大、民團團長杜汝楠・李五妹等亦被保安隊兵拿回公安局、其餘團丁等亦多受傷、現均由番禺縣署暫行留訊、以待證白本案是非、公安局長鄧世增現以保安隊長某有縱容隊兵開槍轟擊番禺縣署事情、特先下令扣留、至民團在小港抵抗官兵圍捕私製槍械機關、則飭案嚴辦、務期毋枉毋縱云、

湘省文官考試將變更辦法

曾繼梧不主張政府委員參加……
三日召集聯席會議解決

長沙通訊、湘省文官考試、原定七月三日舉行、及考試委員長曾繼梧回湘、以爲照五權憲法之系統、考試權既與行政權並列、則考試不當操自政府之手可知、爲尊重考試權計、省政府委員、即不當與於考試委員之列、是政府所公布之湖南行政官吏臨時考試條例第二第三各條、均有修改之必安、曾氏曾以此商之於考試委員胡元倓、胡亦深以爲然、迨魯主席由漢返湘赴牛頭洲曾宅、曾亦將此點提出、魯亦韙之、允即日召集會議、改定辦法、昨日即經發出通告、召集省指導委員會、考試委員會、省政府各委員、於今日(三日)開聯席會議、討論修改條例各問題、(七月三日)

僑法華人

空前未有之盛會 （萬葉）

法爲世界共和先進國、而法之歷史文物習俗教化、泱泱大國之風概、隨處與我中華民國相近似、近數十年以來、中法兩大國間、嘗因學術政治經濟等種種趨勢、而發生密切關係、其關乎學術者、中國革命鉅子之自西徂東、往往沾受法國自由之學說也、其關乎政治者、中國勞工之出入西歐戰地、能使中國與法國、成爲國際之患難交也、其關乎經濟者、中國儉學生之服務法境各工廠、以我方之人力、而濟以彼方之物力、相輔助相調劑、而由物質上之聯絡、漸進及於精神上之聯絡也、今日旅法之華人、數在四千以上、「巴黎」之「偉大」、本可比爲西方大陸之「北京」、而今北京與巴黎間、郵程不及兩星期、吾人欲自巴黎遵陸赴北京、特別快車可直達、尙視北京抵上海之路程爲更簡捷、今日者、中法兩國間之關係、既如彼其密切、而中外各大都市相銜接、又如此其便利、宜乎共和先進國之巴黎首都、即可一轉而爲中國人海外移往之中心點也、所甚惜者、中華民國十七年來、嘗因內部局勢之不統一、而致旅居外國之各界人士、渙散分離、過有重大集會、每至不歡而散、直至十七年之六月、中國革命成功、南北宣告統一、而中國駐法人士、乃克相約而至巴比侖路之駐法中國使館、開成一舉國同心之慶祝大會、與斯大會者、無慮數百人、工商政學各界男女、應有盡有、歷觀世界各國政治軌轍、外患之來、每足促成內部之團結、五三濟案之發生、有識者言之痛心、而今各方人士互相團結之忱、未始不爲此可痛之一念所觸發、殷憂啓聖、多難興邦、國運前途之日就昌明、可預卜矣、六月十六日午後、巴黎市之外勤記者、絡繹而過駐法使館之前「青天白日滿地紅」之大旗、飄展於麗日和風之下、拉丁區之萬花中華北京南京等六家飯館、盡張帖兩種通告、一種乃自國民政府駐法使館發出、略稱「國民政府外交部來電、奉國民政府令開、現駐外各國公使、着飭照常服務各使領館、並須一律懸掛黨旗國旗、仰即分別轉達遵照、特此電達、希即照辦等因、本館遵於十七日下午三時開會慶祝」云云、又一種乃自拉丁區學校路四十一號中國國民黨駐法總支部發出、略稱「奉中央政府電令、所有駐外各使領館、應飭一律懸掛黨旗國旗、玆訂六月十七日下午三時、在國民政府駐法使館舉行、升掛黨旗國旗、爲此特行通告、請一致參加典禮、此請僑安」云云、中國人雖遠處海外、而有一嗜中國飯之普通習性、是以六家飯館、無形之中、常爲中國人社交上聯絡之總匯也、

自十六日至十七日、前後不過二十餘小時、而慶祝革命成功之開會消息、已因「一傳十」「十傳百」之結果、條遍法國首都之四郊、十七日午後、東北郊Billancourt比央古西北郊Colombes鳩村等地之國民黨同志、各賃遊覽名勝之排車一乘入都、其上高揭黨旗與國旗、氣象萬千、極從來未有之盛、使署之大花廳、改爲禮堂、黨旂與國旂、左右交擁中山遺像、像框四周、繞以藍白紅三色之石竹花Oeillet、演台左右、花枝燦列、白者爲桂竹香Giroffleu、而紅與藍者皆石竹也、我華「青天白日滿地紅」之新國旂、仍以藍白紅配合而成、中已包含法國旂之三種色彩、石竹方春而花、兼具紅白藍三色、乃巴黎市一切集會之本地風光、而今用諸中華民國之慶祝典儀、可謂異常巧妙、慶祝會之致詞者凡三人、國民政府委員王寵惠君之言曰、今日與會諸君、各以莊重嚴肅之度、對中山總理四十年革命事業成功、而致慶祝、兄弟惟有謹將總理生平行事之爲世人所未盡悉者而追述之、距今二十年前、總理翩然蒞歐、兄弟方在德國留學、其時海外中國留學生不多見、兄弟接到總理來電之後、欲於留歐同學中徵集三三同志、已覺甚難、而今日旅法向學者如此之多、其中信仰總理之主義者、已如此之溥遍、迴想當年、實令人異常欣慰、夫總理之三民主義、諸君所共知也、而兄弟追隨總理數十載、覺其創此三民主義、無形之中、尚有三種精神爲憑藉、第一曰「犧牲」、總理爲人、大公無我、臨命之日無遺產、物質上之所留遺者惟書籍、又總理在南京、當參議院選舉袁世凱爲臨時總統之日、總理忽擬率領全部民軍、出東郊而謁孝陵、兄弟初頗不解其故、且嘗進言、謂今日正值參院選舉、謁陵之舉、不如改在他日、總理謂外間正有軍隊包圍參院之謠、予既與袁公約、讓其任臨時總統、實不宜更令此輩包圍參院、是以急藉謁陵之名、而全部率令出城、是日午後、軍隊盡離城東去、參院之選舉、果然安穩成功、此等佚事、外間人知之者因甚鮮也、第二曰「爲民」、「民」之一字、無時不在總理之腦海中、國曰「民國」、黨曰「國民」、主義曰「三民」、總理平生、一刻不容去諸懷、至死而不能或忘者「民」也、是其四十年之努力奮鬥、無非爲民、第三曰「建設」、外人不察、多稱總理爲善於破壞之人、殊不知其歷屆用兵、均早籌及用兵而後之如何建設、平生惟一之志願、惟望他日中華民國、力能左右世界、臨終一語、尙惟建設是圖、倘有破壞、乃手段也、非目的也、今日北伐雖已成功、而軍政時期過去之後、尙有訓政以下之兩種時期、責任未了、深望我同志諸君、各本總理生平之三種精神、而竟總理未竟之志、我輩居安思危、尙有不容遺忘者凡三事、一曰勿忘總理締造之艱難、二曰勿忘戰士捐軀之痛苦、三曰勿忘全國人民十數年不能安居樂業者重大之犧牲、我輩責職、爲實行三民主義、爲全國人民除痛苦、否則偷安苟活、無補於世、無益於民、無以對總理、無以對人民、更無以對戰地捐軀之勇士、吾輩須知前乎此者、已不乏生命之犧牲、吾輩此後、不過爲精神上之犧牲、不過以一身之小不快、而求遂公衆之大目的耳、夫復何難之有云云、中央執行委員褚民誼君之言曰、自辛亥革命以迄於今、前後十數年間、幾乎每年均有戰事民間所受痛苦、可謂鉅矣、中山先生所定計畫、本不容有軍閥、在軍政之時期、須並力驅除軍閥、自不免重大之犧牲、此後進至訓政時期、吾輩應盡之職責、尙有兩事、一曰宣傳、須將國內之實情、播於國外、而免除外人誤傳、二曰建設、須致力於學問、中山先生嘗言、國建設必須學問、而我中國、具有五千年之歷史與文化、尤須於學問上勝過他人、先生生平事蹟、早經散見於各書報之中、兄弟現取諸君未曾見及者而約略申述之、革命歷史甚長、兄弟所言、因不能謂遽窺全豹、中山先生第一次來歐與夫倫敦受難故事、諸君諒早知之、其第二次到歐、在一九〇三年、其時美洲及南洋、先由興中會、而歐洲之同學少年、復立公民會以繼之、留法之胡秉柯與留比之王鴻猷史青諸君、皆公民會會員、今日均早作古、此會之成立、尙視日本東京之同盟會、更早兩年、先生第三次到歐、乃在一九〇八年、其時東京之民報、力主種族革命、而巴黎之新世紀、力主排斥強權、兩者正遙遙相對、有人向先生進言、謂排斥強權之說、有妨民族革命、先生則兼收並容、不爲所動、又如平均地權之學說、先生亦早有此意、先生謂歐洲經濟組織、已如此其完善、而尙不免有社會革命、中國對此潮流、豈可不先事準備耶、諸君又謂辛亥以前之舉動、乃秘密之革命、而以後之數次北伐、已進爲公開之革命、廣東黃埔之軍官學校、成於民國十三年先生逝世之前、而其效果、乃能於民十五六月兩廣統一之後、竭三年之功、而造成北伐之業、中國歷史上歷屆戰爭、總是以北方克服南方、而此次北伐之勝利、竟已破去歷史上之成例、軍人之勇敢固可欽、而民衆之感動與努力、尤爲可貴云云、國民政府駐法公使陳籙君之言曰、今日是中國人在法懸掛黨旂國旂之第一日、乃僑法同胞最體面之一紀念日、兄弟得與此盛、深爲榮幸、而諸君對此會態度若是其隆重、尤深感忭、中華民國成立至今、忽忽十七年矣、諸君須知過去之十七年、中國尙是假中華民國、（全場鼓掌）、而至今日、中國纔是眞中華民國、（全場鼓掌歡呼）此眞中華民國、實由中山先生創造而成、而人民歷年所犧牲、代價亦屬不少、現在吾等須盡兩種義務、一曰對內、力求自由平等、一曰對外、共起解除不平等條約、乃合全場聽衆、大呼口號曰、「國民政府萬歲、總理主義萬歲、」次進茶點、大衆盡歡而散、

國府外交部重訂條約宣言

及適用之臨時辦法

國民政府爲適合現代情勢、增進國際友誼及幸福起見、對於一切不平等條約之廢除、及雙方平等互尊主權新約之重訂、久已視爲當務之急、此種意志、迭經宣言在案、現在統一告成、國民政府對於上述意志、應即力求貫徹、除依法保護在華外僑生命財產外、對於一切不平等條約、特作下列之宣言、㊀中華民國與各國間條約之已屆滿期者、當然廢除、另訂新約、㊁其尙未滿期者國民政府應即以正當之手續解除而重訂之、㊂其舊約業已期滿而新約尙未訂定者、應由國民政府另訂適當臨時辦法處理一切、特此宣言、至中華民國與各外國舊約廢止新約未制定前適用之臨時辦法、文曰民國與各外國舊約已廢新約未制定前適用之臨時辦法、第一條、本辦法各條所稱外國及外人專指舊約已廢止而新約尙未訂立之各外國及其所屬人民、第二條、對於駐華外國外交官領事官應予以國際公法賦予之待遇、第三條、在華外人之身體及財產應受中國法律之保護、第四條、在華外人應受中國法律之支配、及中國法院之管轄、第五條、由外國或外國人民輸入中國及由中國向外國輸出之貨物所應徵之關稅、在國定稅則未實行以前、照現行章程辦理、第六條、凡華人應納之稅捐、在華外人、應一律照章繳納、第七條、凡未經上列各條規定之事項應依照國際公法及中國法律處理之、

全國財政會議第七日

之、已在十數萬元之譜、綠園海道屬鹽務本爲官

七日加寒爾電、法總理當贊今日在漢台斯舉行

全國財政會議第七日

午後舉行第三次大會 午前各組審查會

全國財政會議七日午後二時開第三次大會、出席者一百二十餘人、主席張壽鏞、首由審查委員報告審查結果、(一)統一財政案議決通過、(二)整理財政大綱案議決通過、(三)劃分國地收支及監督地方財政案、議決連設裁釐委員會、最遲在本年十二月三十日前實行、(四)所得稅及遺產稅案、議決通過、(五)煙酒稅總案、議決通過、(六)郵包稅總案議決通過、(七)印花稅總案議決通過、(八)煤油稅案議決通過、(九)捲煙稅總案議決通過、(十)關稅總案、議決通過、(十一)鹽務稅總案審查未完、(十二)試稅總案議決通過、(十三)國家銀行案俟國家財政充實預算確定後再辦、議決保留、(十四)地方銀行案、議決通過、(十五)農工銀行案、議決通過、(十六)國幣條例案、議決通過、條例俟施行時再討論、(十七)取締紙幣條例案、議決通過、(十八)造幣條例案、議決通過、(十九)廢兩用元案、議決通過、(二十)籌設財務公司案、俟財政充實後再辦、議決保留、(二十一)審查對財政部一年間發行庫券公債付息還本概況認有適當案、議決通過、(二十二)各省政府各特別市政府如有變更以前發行公債及借款條例、應將所變更及修正理由、報經本部核准、再行辦理、以免紛歧案、議決通過、(二十三)各省政府各特別市政府發行公債、及訂借款須有指定確實基金、報由本部核准、始能舉辦、以示限制而歸統一案、議決通過、(二十四)南潯鐵路舊欠外債清理案、議決通過、(二十五)專准計劃發公債以利民生案、議決通過、(二十六)清理各省內外債款案、議決通過、(二十七)江蘇財政廳提議、整理江蘇債款案、議決通過、七日上午九時開分組審查、(甲)稅務組、出席者汪厚・李[illegible]・鄧[illegible]・張乃時・毛鐘才・忻[illegible]・林[illegible]・謝大祥・潘鐵樑・陳[illegible]・[illegible]・吳[illegible]・李景曦・[illegible]、(一)廢除煤油特稅正證制證案理由、(1)查特稅原為銷費之一種、在理應於未銷用時抽稅、凡已稅未稅貨物、自應貼用稅證、以資識別、惟現時特稅征收方法、經財部與商人訂約、係照入口稅法征收、既經入口之貨、便係已稅之貨、無須證明、且政府貼用稅證、月需費用不少、(2)為補助征收及檢查之不足、官用運銷執照、前已行之閩湘贛三省、收效甚良、商人亦便、決議通過、(二)捲煙稅股審查整理報告案、結果、一面仍貼包花、廢止蓋戳、(三)補助本國工業案結果、查此案為振興工業起見、當然須設法補助、以資發展、應由提案人妥擬辦法、(乙)公債組、出席者陳其采・錢新之・李祥林・沈[illegible]・黃日新・孫[illegible]・梁鼎新・章林・陳彭・飛健、主席陳其采、(一)各省公債應由中央統籌整理辦法建議案、(二)整理各省公債以維債信案、結果此兩案經本組審查、可合併討論、查清查各省內外債款案、業經本組議定、應由各省財政廳依財政部所定表式、切實清查限八月內詳細列報、一面由各省自行整理、擬定辦法、由省政府核明、轉函財政部核辦、業將審查結果報告在案、現此兩案、可即歸併前案辦理、(三)撥永遠指撥海關噸鈔、陸續發行長期債券、作為教育基金案、結果以海關航權、關係國權甚大、而請政府從速交涉收回、教育為立國根本、現請以收回噸稅分配各省、及其他國立大學作為基金、理由本屬正當、第事關海軍等部、各有專責、將來收回後、應如何分配開支、隨候國民政府核定辦理、以期完備、(四)擬指定比義兩國庚款、發行庫券、作為教育基金案、(五)擬指定庚子俄國賠款、發行庫券、作為教育基金案、結果此兩案、本組審查、僉以性質相同、可合併討論、查庚款撥作教育經費、自經國府議決通過、當屬正當辦法、惟教育事業、關於永久、非目前一時急需可比、且此時外交上尚有應辦交涉收回、未有確期、若遽以作為基金、發行庫券、似未見妥、倘為教育經費分配確實起見、似已印發公債、分配各省作為教育基金、按期領款、不流行市面、較發行庫券為妥、兩組審查各案完畢、遂散會、

閩北鹽荒與鹽務改制之鳥瞰

福州通信、閩北鹽荒問題、現已引起各方之重大注意、鹽荒狀況、究竟如何、吾人未親目擊、惟據上游各縣縣長及各縣商會之紛紛報荒而言、已可見其梗概、實亦勢所必至、事所固然也、閩省鹽務向由商人包運包銷、何公敢就職運使後、將承辦閩北鹽務之興成公司契約撤銷、改為開放區域、許商人以自由運銷、在理必有多數商人運鹽往上游銷售營利、而結果乃適得其反、採鹽業者反裹足不前、此何以故、則以有所觀望之原因在也、何公敢就職後、主張鹽歸官專賣政策、已有種種關於官專賣之籌備、如向中國銀行借款六十萬元、為官專賣基金、在此高唱官賣食鹽聲中欲實行開放閩北鹽務、改為商運商銷、商民對此、不無懷疑、且一般商人咸以經營鹽業、資本甚鉅、必須寬假時日、以利銷售、現當局對鹽務既未決定政策、開放之局、如有變更、則折本堪虞、故均舍此弗圖、閩北之鹽荒、遂以造成、即運署之收入亦因之頓減、至是運署乃不得不變更其開放政策、僱蹺尾船運鹽五千包往接濟、但運署又昧於閩北之溪運情形、所僱之蹺尾船、船大行緩、閩屬緩不濟急、尤恐沿途被匪截刦、而閩北之南平沙縣洋口等處、商會為各該縣荒鹽甚急、特呈准駐閩北之十四師師長盧興邦僱汽船及小雀船沿途接運、趕程救荒、並派兵保護、以免匪刦、則上遊各縣得此五千包之接濟、或可不再以鹽荒見告矣、惟閩省鹽務之前途、則仍甚悲觀、閩海道屬之鹽務、現亦損失甚鉅、以四五六三個月計之、已在十數萬元之譜、緣閩海道屬鹽務本為官運商銷、近承辦之公司亦經運署撤銷契約、致課款無人負責、官專賣又未辦成、各處多有私鹽發現、以致官鹽銷路、為之銳減、據熟悉鹽務者言、官專賣即辦得成、公家亦只見損失、不見好處、蓋商運鹽斤之鹽本載資、殷汝驪在運使任內照定為每石六角五分、現增為一元、計建支閩海兩屬年約需鹽七十萬石、每石公家損失三角五分、統計已在二十萬元以上、至於官賣之設局、及一切費用、更不在話下、若謂官賣政策、必優於官運商銷、亦未可信、但運署於官賣一節、仍積進籌備、現已在省垣設一營運公所、專辦此事、一面復委何心濬招兵擴充緝私隊、以為官賣施行之準備、故目下運署經費、已由每月四萬八千元、增至九萬五千元、至營運公所之月支七萬五千餘元、尚不在內、收入減而支出增鉅、運署當局亦頗感困難、向由該署撥付之海軍軍餉、已被欠十萬元、現盛傳何公敢將去職、仍由中央原任命之石磊充任、其說非無因也、(七月三日)

鞍山發現遼聖宗墓

研究遼金歷史之參考品

日本考古學家鳥居龍藏博士、二十七日由長春抵鞍山、謂該地埋藏古物甚豐、與鞍山中學校教員等、於南園內側、發現以磚建築、業經隳壞不堪之墓二所、其一內有人體殘骨數段、一磁缾二枚、盃四個、土製十字架六個、耳環二個、據斷係遼主聖宗之墳墓、為研究遼金歷史極有價值之參考品、故博士旋將又一墓挖掘完畢、墳如八角形、以磚瓦砌成、磚瓦係手工製成、因尚有指紋可辨也、內置岩石四塊、石上有五十歲左右之男女及小兒骨各一具、旁置彫刻雲鳥十六角形之鏡子一具、骨質耳環一對、古錢二枚、一刻咸平元寶、一刻祥符元寶、石旁低處有人骨四具、白瓷器數件、二尺長鐵劍一柄、馬鞍及銅鐵器十餘件、九百年前之物也、聞博士俟整理完畢、即返日本、撰文宣佈云、

國際記載

智利艦沉沒

溺死二百九十二人……艦長自殺

七日聖夏戈電、智利國海軍運輸艦安迦摩斯號、今日在阿拉科灣中沉沒、溺死艦員一百五十八人、聞僅有五人遇救、(路透社)

七日聖亞戈電、海軍運輸艦安迦摩斯號之艦長已在舵樓自殺、溺斃一百五十八人、內有搭客八十人、續電六、今查死者共有二百九十二人(路透社)

英倫郵船啓椗時失火

七日倫敦電、皇家郵船公司之郵船下瑪桑支號、(七八二三噸)今日由泰姆士河出口、開往中國、船中突然起火、乃在愛里士泊岸、搭客皆乘拖船登岸、現信無一受傷者、(路透社)

洛文斯坦有未死說

北京追悼會因此展期

七日比京電、比國財政家洛文斯坦之追悼會、現已展期、因其死訊尚未確實證明也、許多謠言謂洛氏仍在人間、又有人謂洛之飛機在登扣克降地時、洛乘汽車而去、不知何往、但與洛同行諸人及司機人、皆稱彼等準備宣誓、洛氏實在機上、至機在登扣克降地時、有法國關吏在場目覩云、(路透社)

國際間廢除出入口限制案

七日日內瓦電、廢除出入口限制之大會、今日討論食米貿易、駐倫敦之印度商務專員林謝請大會注意於印度輸入日本之困難、謂日本對於印米進口、不若對於暹羅米進口之優待、印商願知日本發給入口護照之情形、日代表答稱、此事不在此會範圍之內、食米進口有限制、而非禁絕、辦理業已多年、將來日本與印度訂立商約、定可銷除此種困難云、(電通社)

福煦上將銅像啓幕

七日加寒爾電、法總理普恩賚今日在漢台斯舉行、英國愛倫璧上將代表英陸軍參加此禮、福煦上將與其家屬及斑樂衛貝丹將軍等招待來賓、(路透社)

公電

▲保定馮玉祥來電 我中華民國救國保種之國民革命運動、自孫先總理倡導以來、迄今已四十餘年、而帝國主義之侵略、未能消滅、不平等條約之束縛、未能廢除、三民主義之國家、未能實現、軍閥、更未能根本肅清、全國同胞伏處水深火熱之中、無衣無食、死亡相繼、此凡直接間接參與革命運動者、所應椎心泣血引咎自劾者也、雖屢義戰、何功可言、茲者北伐勝利、將由軍政時期轉入於訓政時期、建設事業、經緯萬端、中央黨部將定於本月十五日在首都召集五次全會、通盤籌畫、以蕆其成、而近月以來、各方同志激於愛國血忱、發表收拾大局意見、榮論閎議、各呈鉅觀、玉祥抱病在辛、深愧無所建白、茲奉國民政府之令、兼承蔣總司令之召、於本月支日力疾行抵保定、即往恭祭總理之靈於西山、且與各方武裝同志、協議結束軍事方法、以備中央採擇、復略陳愚見如次、(一)統一軍政、在未實行裁兵以前、應先廢除各集團軍總司令各方面軍各軍團總指揮、以軍或師為軍制最高單位、各軍即日由軍事委員會接收、並統一管轄、各軍事領袖應實際參加中央各種工作、常川駐在首都、履行職務、通力合作、不可徒擁空名、遙斷一切、(二)以行將破產之國家、養數百萬不工而食之軍隊、更無第二條出路、應由中央即日組織裁兵委員會、明定裁汰條例、如槍枝不全者裁、老弱不堪用者裁、紀律不佳者裁、各軍由中央委員會接收完竣後、即派員點驗、點驗完畢、即按照裁汰條例、決定何者當去、何者當留、分別此例裁汰、蓋軍隊係國家所有、非各軍事領袖總司令所得而私、國內裁兵與國際軍縮會議、性質根本不同、國際軍縮係維持國際間之武裝和平、防止某一國勢力之特別發展、而國內裁兵、並非為預防制各軍事領袖之勢力、此層尤須認清、否則於心理上已形成各軍事領袖之對壘狀態矣、至實行裁兵之時、各軍事領袖、必須認定此舉為國家存亡之關係、互以誠意出之、在裁兵以前、應嚴禁招兵、及收編敵軍殘部、藉以擴充一己實力之用、否則裁兵徒託空言、不過掩耳盜鈴而已、(三)政權與財權統一之必要、人人能知之、人人能言之、玉祥之愚、以為統一政權、必須從根本上打破地方割據之惡因、統一財權、必須痛恨於國家財用破產之補救、實行之際、又必確定主義之步驟與辦法、以期減少阻礙、次第推行、所謂以黨治國之原則、乃以本黨主義治國、非謂以黨員治國、今後國家之建設、在政治方面、必須用天下之才、以濟邦國之難、在經濟方面、必須用天下之財、以成建設之功、開闢財源、確定預算、公開用途、平均支配、俾為鞏固國家財政不二之法門也、(四)自濟案發生後、外交方針、大都主張忍辱負重、逆來順受、惟忍至何種程度、亦不可漫無限制、一味畏縮、以此自解、國於世界、必有與立、不亢不卑、最為重要、固是國力未充、惟有臥薪嘗膽、然廢除不平等條約、乃吾黨性命根本之事、必須奮我大無畏之精神、懸此目標、生死赴之、(五)黨務問題、年來黨潮紛起、理論龐雜、黨員及民衆實有無所適從之憾、值此全國統一黨務登記之際、第一要著、誠在整齊理論、統一意志、否則其信不生、步驟各異、不但不能維繫民衆、且將無法指導黨員、一經散漫、危險殊甚、十餘年來、禍亂相尋、民不聊生、試問何以立、今後一切地方政治設施、應以恢復人民小康生活為第一步、若[illegible]、若改良農村組織、提倡職業教育、若振興水利、若興辦小規模之農器工業、均當以解除人民痛苦、增進人民福利為前提、若并此最低限度之要求、亦不能實現、則國民生計問題、將永不能得一正當解決、所謂革命運動、直自欺欺人而已、以上六條、玉祥確認為當今最急之務、應請中央主持辦理、各方同志通力合作、共赴事功、竊以為今後一切設施、為國家盛衰存亡之所由分、亦即吾黨功罪得失之所由判、豈容再誤、懺悔無補事實、救亡寧容[illegible]、在此一舉、謹布愚誠、幸全國同胞全黨同志起而教之、馮玉祥叩歌、

地方消息

蘇州

拘獲大批陸墓刦犯

陸墓鄉民蔣巧泉家、於夏歷五月十三夜、突被盜匪十餘人搜刦、被刦衣飾甚鉅、各盜中有本地口音者數人、六日蔣巧泉特來城報告水警三區、謂盜匪中有顧根生、時在閶門一帶、朱探長乃帶同蔣巧泉、於七日在小元妙觀中將羽黨石小弟周水根二名捕獲、復在南濠街春茂茶館中、將顧根生捕獲、並在閶門外大康棧十三號、將刦犯張福生捕獲、旋在黃鸝坊橋、將案犯沈根成拘獲、有住居城隍廟中之醫生王少亭、亦因與是案有關、一併拘獲、解區訊審、

無錫

水警艦來錫駐防

水上省公安隊第二區區長、近以宜興處上海現在將次平靖、誠恐宵擾別處、有礙治安、曾經具呈民政廳、請求撥派靖平兩艦來錫駐防、錫處長據呈後、當已核准、已飭蘇州水警第三區、將所駐之靖平靖海兩艦、回駐本邑境防、以資保衛地方治安、

兩要犯一併解縣 六日下午二時、吳橋附近、有一老婦行過、[illegible]

尚興吳長生上前追擒匪徒劉金標、詎於此時、忽有鄧金舞者、自稱公安局探士、上前排解、並將金標耳光[illegible]、交還失去、鄧金舞並向[illegible]洋[illegible]、[illegible]一併扭送公安[illegible]解公安局訊辦、八日上午三時、即由司法課長開庭審[illegible]、[illegible]金舞等供[illegible]探士不諱、並[illegible]長[illegible]、[illegible]刑事、遂解送縣政府訊究、

金山

指委分配工作

金山縣黨務指導委員會、於三日開第二次會議、出席指委呂戟、王綱君、金永鑫、强俊全、行禮如儀後、先由秘書處報告文件、繼即票選呂戟王綱君為常務委員、金永鑫為組織部部長、强俊全為宣傳部部長、高志鑑為訓練部部長、內部職員、開用考試制慎重考查、黨員登記期、大約十日開始云、

寧波

拘獲綁匪三名

鄞西鮑家衖鮑阿能被綁後、匪犯徐林才唐林棠朱茂生三名、已由駐奉省防軍第九連查獲、據供同謀者共有方興堂等七人、現已解送營部轉解指揮部訊辦、

揚州

勘驗無名男屍

北鄉吉家酒店東家院莊南路口有孤屋三間、頃該屋忽現男屍一具、經該地保查知為外鄉人王姓、身負棍傷、迄今尚無屍屬認領、昨黃珏橋公安支局特呈報縣政府、即經張縣長派員前往勘驗矣、

力爭省會遷揚續誌

此間各界力爭省治遷揚、請國府常會議、組織江蘇省政府遷揚州運動委員會、已誌前報、茲悉昨日(六日)該委員會除已通電表示外、並接開第一次委員會、擬定交際股員王啟慶・程太阿、文書股員萬慕香・張少師・辛止心、事務股員朱竹孫・戴靜山、分工合作、以期早日達到目的云、

西鄉蝗蝻為患

邑屬西鄉沙家集・陳家集・劉家集・古井寺・胡家場・七星甸・司徒廟一帶、現發現大股蝗蝻、凡田內新秧豆苗、均為所害、蔓延幅員約百餘里、當經第六區農民協會職員及民衆協力撲滅、一面備文呈報縣政府請示辦理、

蕪湖

兵匪災善後會之發起

省府組織兵災匪災善後籌振委員會、已函聘吳炳湘・龔心湛・王揖唐・何世楨・李經方・許世英等四十一人為委員、

小廊村股匪擊散

三十七軍教導師第三團王德理部、探悉陳文股匪、每由螃蟹窩至小廊村一帶、當即率隊前往搜剿、匪經頑抗數小時、始向亂山逃竄、當場斃匪二十餘名、捕獲傷匪四名、快槍五枝、刻仍在追擊中、

籌建火警瞭望台

此間各界救火聯合會、建築全埠火警瞭望台、所需約款五千元、現尚不足、業將該會議決、函請公安局備案、

全省糖商組聯合會

全省各糖業、為反對糖捐事、七日在雜貨公會開會、決設全省聯合會於蕪湖雜貨公會、推崔星工李郁文等七人、為辦理全案代表、

南通

北城續行拆卸

南通城垣、東西南三面、早經拆除、刻城基委員會、決將北城墻續行拆卸、城磚售價、撥充教育費、已呈准省縣興工、

設立漁稅分局

江浙漁業事務局、以南通縣屬之環本・歇街・蒿枝等港口、為沿海漁場、特就通設立分局、征收漁稅、委陸耦然為局長、

派委守提屠宰稅

江蘇省教育經費管理處、以南通縣本年屠宰稅款延未解繳、已委派金頤來通守提、

公安局長將易人

南通縣公安局長程壯辭職、聞已照准、繼任者以姚鍾德最有希望、刻程在省未返、

東台

公安局長之新猷

東邑公安局長胡元培奔走革命事業有年、自蒞任以來、諸凡設施、悉依其素志而行、如道路之整理、街巷之清潔、靡不竭力從事、故地方行政、爲之一新、

平湖

舊電廠股東謀恢復營業

平湖電燈廠、前由邑人朱岐侯等創設、營業尚稱不惡、後被著名邑紳陸某、呈准前實業廳、勒令停止放光、自設明華電燈公司於西門外、獨家營業、獲利更豐、現聞舊電廠各股東、以長此停閉、損失不貲、特具呈浙省政府、請求撤銷前案、恢復營業、業經建設廳派遣委員黃蘇香、來平審查、

鎮江

要塞司令部遷焦山

鎮江區要塞司令朱棠、為便利黨務軍事政治等訓練起見、特於八日將司令部遷至焦山、昨並通告各機關查照、

小販失足墮江斃命

七日晚大阪鳳陽小輪抵鎮、有小販某甲、年約二十餘歲、因失足墜江、殆經撈獲、已被淹斃、

蚌埠

糖商反對徵捐

本埠糖捐分局、已成立數日、局長董金模、連日派人向各糖棧及售糖之雜貨店、查驗存貨、加蓋戳記、聞本埠糖業中人、以蕪湖糖商反對甚烈、曾去電表示一致、至於報捐與否、亦視皖南為轉移、

紹興

籌設時疫醫院

五日下午三時、由紹興警察局召集本縣紳商及各醫院院長、假商會開會、討論開辦時疫醫院事宜、到者共四十七人、議決事項如下、(一)以各醫院院長及一部分紳商、為時疫醫院委員、即由警局長陳升為委員長、(二)推縣政府衛生專員周家枚為醫務主任、(三)[illegible]業公所為院址、(四)經費一項、討論甚久、開結果由到會紳商、擔任募捐、現已籌得千餘元、但預計尚非再募千餘不可、故成立期間、大約須在本月月底、

清江

兩淮黨委先後到職

淮安縣黨務指導委員李善良、葛炎任、劉銀麟、邱有珍四人、一日到淮接收黨部、開始工作、又淮陰縣黨務指導委員程如垣、周萬福、唐政考、張守謙、張炎、黃德鑒、趙步坤七人、均於三日到達淮陰、四日接收黨部、

餘姚

地底發現古代船桅

餘姚大華鄉禾山附近、地底發現古代船桅、大可合抱、惟僅發現一部、下面船身猶沒地底、縣教育局為保存古物起見、函縣府出示保護、並擬募資將該船起出、以存地方史蹟

五洲大藥房夏季大廉價 (三星期)

▲家用良藥部
人造自來血……非洲樹皮丸
呼吸香膠……海波藥
通經活血月月紅……女界寶
補天汁……代參膏
紅血補丸……嬰孩自強片
麥精魚肝油……魚肝油精丸

▲衛生藥品部
亞林防疫臭水……地球牌殺蚊香
人良丹……立斃臭蟲藥
盤疫預防藥……急救時疫水
辟瘟防疫香水……清香闢疫藥
四時至寶丹……霍亂吐瀉藥

▲化妝香品部
五洲美容霜……五洲花露水
清潔爽身粉……五洲生髮油
美麗康……清香光面水
固本肥皂……衛生藥皂
洗浴香皂……蘭花香皂
浮水藥皂……芝蘭香皂

▲醫療器械部
牙科 產科……眼科
內科 外科……耳鼻咽喉科

▲原料藥品部
歐美原料藥材……工業用藥品

▲照相材料部
各種鏡頭鏡箱……各種乾片軟片
白金紙卡紙……一切照相材料
名目繁多不及備載
廉價期內一律便宜
夏歷五月初八日起至念九止

3378

夏令家家宜備

夏令炎熱蒸炙往往禍起朝夕如備有本藥房下列各品自可消彌禍患

急救品
急救時疫水 每瓶分一元 五角 三角 一角 五分 每盒裝四十瓶洋一元
樟腦白蘭地 大瓶洋一元二角半 小瓶洋七角半
霍亂吐瀉藥 大瓶洋四角 小瓶洋二角半

衛生品
防疫臭藥水 一介侖洋一元二角 半介侖洋六角半 四分之一介侖洋三角半
消香闢疫藥 每瓶洋三角
立斃臭蟲藥 大盒二角 小盒一角
爽身痱子粉 臥機樟腦丸

消暑品
香蕉 檸檬 雪梨 佛手 蘋果
桑子 杏子 橘子 菠蘿 楊梅
各種菓子汁 大瓶五角 小瓶三角

上海四馬路中
太和大藥房發行

警告

假冒電氣處夥友入屋行竊者時有所聞本處夥友因事須入私人居屋者均備一具有號碼之號帽或携有本處之發給及簽字之執照特請公衆宜堅求一覩是項證物然後准其入屋

工部局電氣處
辦公處福州路十七號
陳列所南京路二十六號
總電話中央六六三〇一

第三百七十五期

時報新光 The Eastern Times Pictorial Page

七月九日

上海特別市國貨運動大會第二日

張有德

①遊行組職員

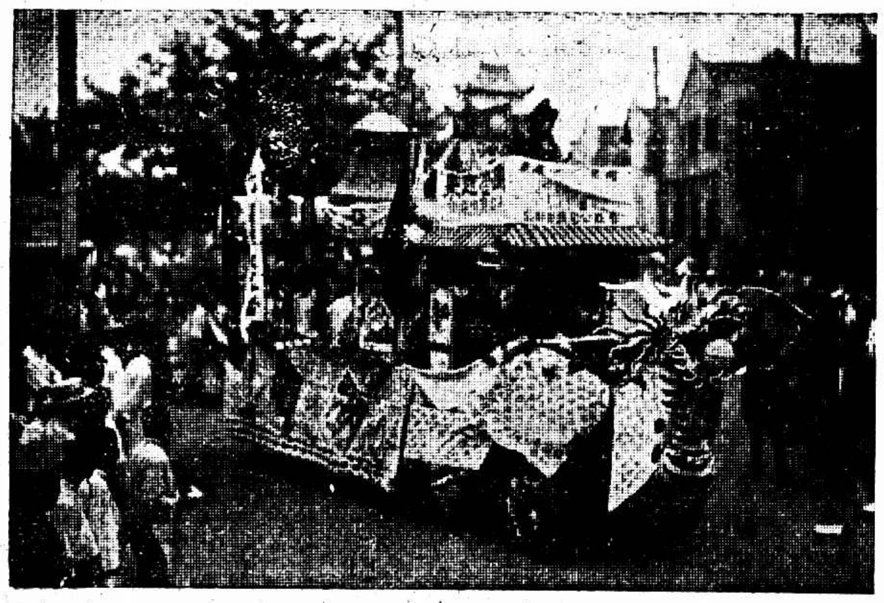

②遊行隊由西門公共體育場出發

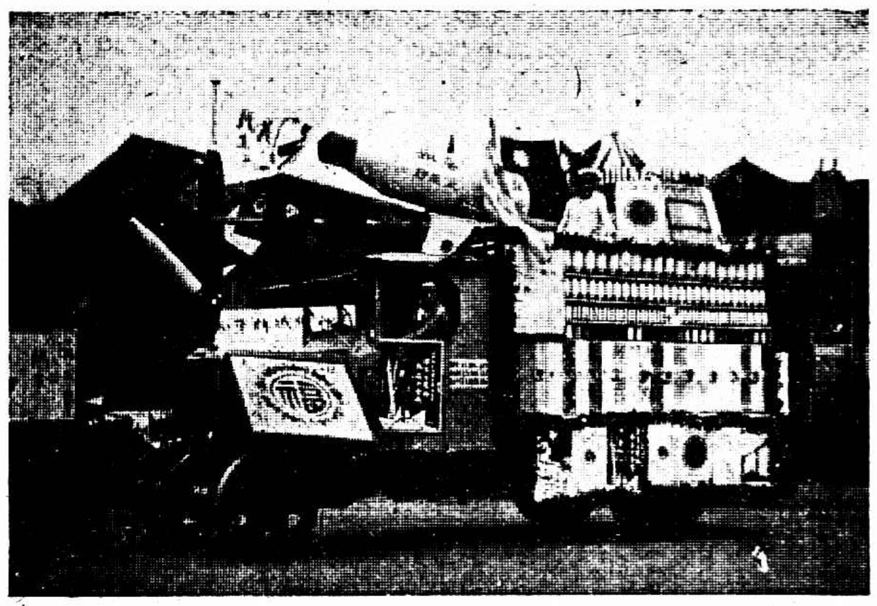

③遊行隊回公共體育場

④遊行隊行經公共租界

王開照相樓

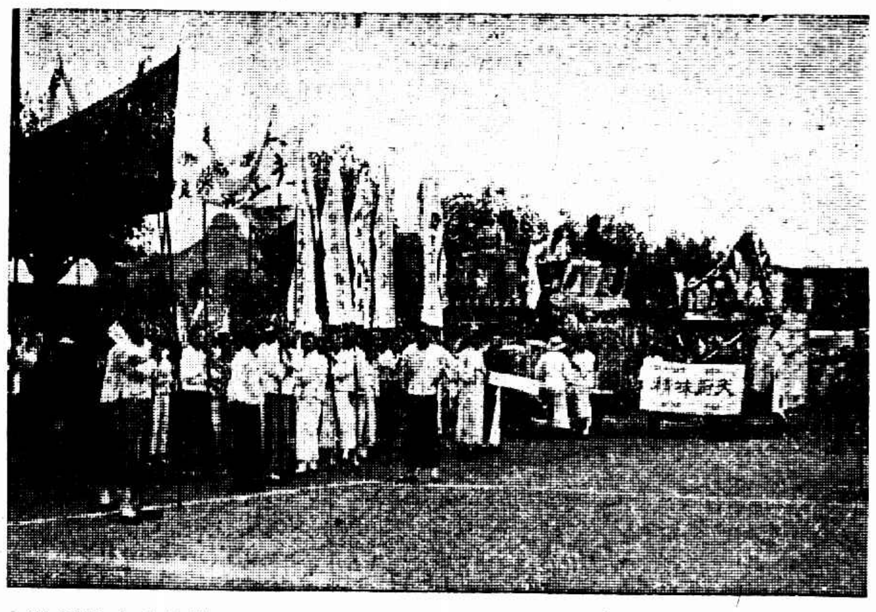

⑤遊行隊中之旗幟

⑥觀衆之擁擠

⑦冠生園食品公司之廣告車

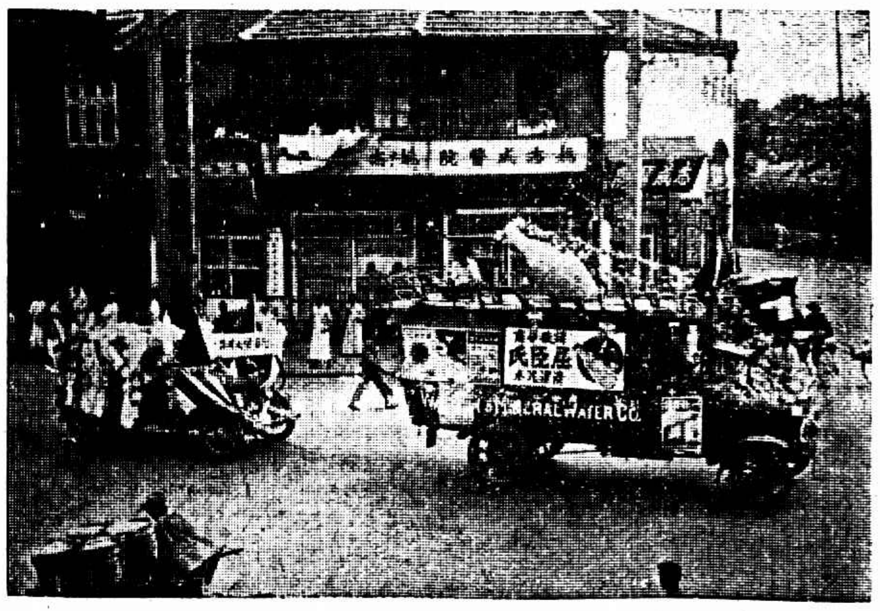

⑧屈臣氏汽水公司之廣告車

⑨中華襪廠之廣告車裝成襪形

The second Day of The Native Products Campaign Shanghai. ① The Procession Committee. ② Native Products Procession starting from Public Recreation Ground. ③ Native Products Procession returned to the Public Recreation Ground. ④ Native Products Procession Passing through the International Settlement. ⑤ Various kinds of flags in the Native Products Procession. ⑥ Big crowd witnessing the Procession ⑦ Advertising motor car of the Kwang Sun Yuen Co. ⑧ Advertising motor car of Watson Aerial Water Co. ⑨ The advertising motor car of Chung Hwa Pioneer Knitting Co. taking the shape of a gigantic stocking.

馮今日追悼南口陣亡將士　蔣亦參與

日電所傳張學良提出之要求

智利艦在阿拉科灣沉沒　溺死二百九十二人

各國新聞記者今日出發　赴濟南考察（上海記載）

虞洽卿夫人出喪　南京路上人頭濟濟（上海記載）（有照片）

引翔港怪風　工廠坍屋　草帽毛巾空中飛（上海記載）

南翔鎗殺一兵　扣留客車　查票員被捕（上海記載）

勒吐精老牌代乳粉

無異母乳

以之哺孩

國貨運動大會第二日

上海記載

汽車游行南北市……人人奮發
第一次游藝大會……幕幕動目
大會影片之特色……色色俱全
商家熱烈的參加……家家懸旗

南市閘北汽車游行

汽車游行大宣傳、原以喚起市民愛用國貨之熱心、參加之工商廠號、計三十餘家、汽車達五十餘輛、上午游行南市、下午游行閘北、一線而進、宛如長蛇蜿蜒、圍觀者十餘萬人、沿途散發大會傳單、予市民以極深刻之印象、可謂自有游行以來未有之盛舉、各工商廠號之汽車、先於上午九時齊集公共體育場、推定公安局余素樵君爲總指揮、指揮一切、上午九時半、由大中華影片公司爲各職員攝影、攝影畢遂整隊出發、參加之工商廠號達三十餘家、每家加入汽車一輛、上紮彩柏、陳列出品、並張貼大會圖畫標語、故五光十色、目爲之眩、茲錄參加之工商廠號如下、五洲固本廠・天廚味精廠・香亞公司・中國化學工業社・雙輪牙刷廠・福昌煙公司・冠生園食品公司・新大陸洋傘廠・上海第一織造廠・達豐染織廠・天一味母廠・大成蚊煙廠・泰豐罐頭食品公司・屈臣氏汽水廠・三友實業社・永固造漆公司・華福帽廠・亞浦爾電泡廠・提倡國貨大同盟會・美亞綢廠・永和實業公司・雙刀牌臭藥水・華商煙公司・江蘇火柴同業聯合會・第一煤球公司・光明熱水瓶廠・益中機器公司・虎標永安堂藥房・大中華留聲機器公司・靈生油墨公司・雲霞織綢廠・勝德織造廠・南洋兄弟煙草公司・光華染織廠・中華第一針織廠・中華琺瑯廠・上海煤球公司・康元印刷製罐廠・大陸機器鐵廠等、游行汽車之次第、由總指揮車輛在前領導、繼之者爲公安局之軍樂隊、其次爲總幹事車、幹事車、各工商廠號之彩車、而以上海醫院及紅十字會之救護車殿焉、汽車游行之路線、上午十時自公共體育場出發、走黃家闕路、經中華路、過肇嘉路、轉中華路、達南車站、折入站後路、返公共體育場、經數分鐘之休息、仍出發游行、經肇周路、敏體尼蔭路、達大世界、走公共租界之西藏路、轉新閘路、達恒豐路橋、經恒豐路、轉共和路、出大統路、過中山路、永興路、北至寶興路、經寶源路、寶昌路、走虬江路、共和新路、折南經新疆路、國慶路、朝西過蒙古路、光復路、返恒豐路散隊、各家彩車俱有特色、表示其出品及優點、觀者一目了然、天廚味精廠有紙紮之「克朗恒」、車巔擎鼓、香亞公司則裝扮紅袍爲紗之小丑、飄灑香水、並將車上裝成龍船式、兩公司均用中西小丑、聳動人目、此外如中國化學工業社之大蚊香、第一針織廠之巨襪、華福製帽廠、遍綴小草帽、達豐染織廠則將出品室原料之紗、以至成品、周圍紮扮、大可作工業成序標本看、第一織造廠將其所出線毯關車陳列、以及將出品裝列車上游行於市者、尤屬不少、總之各工廠皆能出新化奇、於營業前途、自有其不少效益、

游藝會中有聲有色

前(七日)晚七時國貨運動大會之第一次游藝會在總商會舉行、担任義務表演者、除湖州旅滬公學外、均係海上游藝界數一數二之人物、加以市民感於國貨運動之需要、故未及七時會場上下已座無隙地、望門興嘆者猶不在少數、七時開幕、農工商局潘公展局長主席、吳正鏤司儀、行禮如儀後、主席作一簡單報告、即開始表演、㈠爲胡壽慶魔術、靈敏非常、末場以萬國旗幻成青天白日旗一套、令人意氣一壯、㈡爲陸嘯梧唱春、陸君唱春之作、婦孺咸知、是次新編勸用國貨及贊揚國貨運動大會各一段、莊諧並陳、語語警闢、㈢爲精神團張冶兒易方朔之化子教歌、二君爲滑稽之雄、是晚尤多精彩、嬉笑怒罵、悉成妙文、㈣爲湖州旅滬公學之歌舞、由七八齡女孩八人表演、歌聲婉曼、舞姿活潑、嘆爲觀止、㈤爲江笑笑獨脚戲、詼諧突梯、觀者絕倒、京調抵制日貨一闋、寓誡於諷、不愧爲善於說辭之滑稽家也、㈥爲王小新申曲、王君爲申曲前輩、純熟老練、自是不凡、勸用國貨五更調、亦頗動聽、㈦爲蔣婉貞女士蘇灘、以蔣之盛名、受人熱烈歡迎、自在意中、以滑稽之口吻、編成極長日貨工曲、尤足使人猛省、㈧爲新劇良心、係鄭正秋最近新編、由鄭君會同譚志遠高黎痕顧醒愚方一也陸嘯梧馮志成駱夢鶴高漢瑛及鐘社之董天民張鐸聲張翠霞姚溪僧秦炳炎、柳社之張四維沈氷血徐寒梅、易社之邵彩娥王寅等諸大新劇家合演、劇中敘述奸商因販買日貨起家、勢利囂張、不認髮妻、(正秋飾)不納善諫、卒致受日人詐騙而破家、而流離、終至因憶憤成癲、懺悔不及、而遺恨終天、情節緊湊、辭意深刻、允爲上選之作、至午夜零時三刻散會時、觀者猶滿布上下、未忍遽去、感人之深可知已、是晚天熱異常、幸賴游藝股主任申夢世、副主任張慶發、場務主任吳正鏤、會場總幹事董天民陸嘯梧高黎痕徐寒梅顧醒愚方一也諸君、農工商局之職員之奔走照料、及各游藝員之熱誠贊助、始有如此罕見之成績、第二次游藝會節目(十日舉行)明日續布、

南京路上國旗飄揚

工商界舉行廉價、以及懸旗張貼標語圖畫者、日見其盛、南京路一帶、國旗飄揚、舉目皆是、昨日至該路攝取影片時、爲天雨所阻、於明後再往攝取、並由該路商聯會通知各店云、此次國貨運動大會影片、俱由大中華百合公司顧肯夫周師穆攝製、前晚游藝會、亦逐幕製成影片、昨日汽車游行、自集合出發沿途情形以至散會、并飛機散傳單均有攝取、該影片中、水陸空交通及工廠游藝俱備、各張一萬五六千尺、擬分三大部、以內容精美特別、必能得觀衆歡迎、於國貨宣傳、自必有力也、

展覽會舉行開幕禮

昨日下午六時、夏秋用品國貨展覽會在總商會大議事廳舉行開幕典禮、到五百餘人、張市長致詞、昨日舉行國貨運動大會、今日又開夏秋用品國貨展覽會、兩次行開幕禮、其用意均係提倡國貨、熱心愛國之舉動、吾人受帝國主義經濟壓迫之後、自救之策、惟有提倡國貨、但國貨不經比較改良、曾恐不足以抵制外貨、展覽會之目的、即爲互相比較喚起其競爭心、此後倘擬舉行博覽會之目的、亦不外於此云云、他人演詞、茲不備載、末由潘局長答詞致謝、迨攝影畢參觀會場、已鐘鳴五時矣、

俞祖望律師之榮譽

總商會聘爲法律顧問

俞祖望律師、精法律、長文學、十年前、由新聞記者、改任省會議員、茲業律師、設事務所於四川路三十九號三樓、凡接辦案件、對當事人必竭誠相與、因是人都樂就、總商會聞其名、乃專函聘爲法律顧問、俾法律上便於諮詢、總商會爲中國極重要極名譽之法團、自去年改組以後、尤爲輿論所推崇、其法律顧問、並無多人也、

崇啓劃分代表會議

崇明外沙劃分爲啓東縣一節、迭見各報、茲兩方爲劃分勞册欵產起見、各推代表在滬協商辦法、啓東代表爲施方白顧磷民張勃寶朱楚良季寶爲周、又滬張硯耕顧居會施樸之張播漁等、崇明代表爲徐不更陳降運[illegible]存徐鳳生蔡之翀洪晤一[illegible]蔡中南陶稱蔡陸子南等、議題(一)縣界、(二)糧册、(三)公產、(四)公款、本月六日在西藏路寧波同鄉會開會、七八兩日在小南門南洋醫院開會、監督者爲省委張世杓及崇啓兩縣長云、

四明公所募棺材捐

四明公所爲募集棺材捐、昨由該公所董事公讌旅滬甬人、到者數百人、方椒伯報告組織募捐隊辦法、列席者一致贊成、當場認定七十餘隊、次由[illegible]屢登陳良玉徐慶雲發表募捐方法、至二時散席、聞該公所俟認募足額、再行定期開幕、並於開幕前、尚須特別宴請甯波各業各會領袖請從贊助云、

雀毛扇與淺色皮夾

綺華公司又到新貨

現海上婦女界之偏雀毛扇者、日益盛行、於宴會及跳舞時攜之者尤夥、蓋式色雙麗、隨手搖展、極能表現美的姿勢、聞該項扇子純爲南京路綺華公司所出售、其第一批到申僅數週、已所餘無幾、昨又續到大批、較之第一批有過之無不及、與他家劣貨相比、更不能同日語矣、同時運到者、尚有大批淺色皮夾、極合夏季攜取、穿新裝者尤不可少、聞定價極相宜云、

公安團名稱銷滅 今後祇有保衛團

上海縣政府昨奉江蘇省政府民政廳訓令、查奉頒省政府組織法第九條第五項規定、祇有關於保衛團事項、公安團名稱根本已不適用、所有本省各縣公安團應一律改稱保衛團、其原有商團應改稱特種保衛團、其前頒關於公安團各種條例、聽候修正公佈施行、除分行外、合行訓令該縣長即便遵照、將該縣所屬各種公安團迅速改正名稱具報察奪、並仰通飭所屬知照、

國技週報二期出版

新閘路七九號中華國技學會國技週報第二期、刻已出版、內容有柔術家韓慕俠照像、及其在北平中央公園戰勝俄國大力士康泰爾徽章、且有小傳、述其賽武事極詳、頗足爲武術界觀摩、該報每逢星期六出版、自發行以來、頗受外界歡迎、其銷數刻已達二千份以上、

國貨孔雀美髮漿 剪髮女子必需品

當茲剪髮呼聲日高之際、美髮漿一物爲用愈廣、惜大都均屬舶來品、致新女子因剪髮而反使利權外溢、殊爲可慨、孔雀化工社有見於是、特製孔雀牌美髮漿一種、香味芬馥、細而不膩、以是發行未久、即已譽滿春江、設總發行所於江西路六十二號四樓、歡迎批發、

祥泰絲織品之特色

國貨中製造精良

北京路西富潤里祥泰織造廠所出各種絲織品、如男女絲汗衫、絲汗褲、絲襪、西裝絲綢領帶、領結、絲褲帶、鬆緊帶及女子壓髮帽、均爲應時要品、且製造精良、純係國貨、當此運動週內、赴該廠購買者紛紛不絕、該廠爲推銷起見、除南京路新新公司西首三百卅三號原有門市部外、並在總商會商品陳列所設立臨時商場、廉價發售、

靈生油墨膾炙人口

靈生油墨公司積數十年之經驗、精製各色油墨、質地勻細、色澤鮮艷、純潔光輝、較之舶來品有過無不及、本屆國貨運動大會所印各種標語廣告、皆用靈生油墨印成、想後言提倡之愛國同志、對此有裨文化之國貨出品、必予以援助也、

南市攤戶怕增捐

南市南碼頭三角街及高昌廟廣東街等處、各菜攤戶、爲財政局現將攤捐一項自六月份起改歸認商包捐、以致驟然增加及倍、並規定攤基之大小、甲等不得逾四尺、乙等不得逾二尺、難於營業、會議之下、決定聯名具呈財政局、請飭該認商收回成命、仍照舊章征收攤捐、

革命劇社成立

施公猛等執行委員

市黨部工作人員、發起革命劇社、昨日舉行成立大會、施公猛・陳澤華・陶百川・張鵬聲・吳正鏤・陳克成・曹志功・朱應鵬・張廷灝・林克聰・劉仙舟等十一人當選爲執行委員、吳家澤・馮志方・胡星耀等三人爲候補、並議決執行委員會由施公猛負責召集、徵求社員仍繼續進行、社址暫設市黨部、

空中草帽毛巾舞

大風提倡國貨耶

三友三新工廠坍倒一部

昨日午後二時、天忽降雨、滬東楊樹浦一帶獨無雨點、惟陰霾密佈、天黯如夜、相對不見人面、電車駛經該地、電燈開而颶風陡起、廣信碼頭之江面上、江水激起、波濤怒噴、且作吼聲、若救火之噴水然、歷二十五分鐘之久、天又豁然開朗、烈日臨空、毫無雨意、滬東引翔港、三友實業社工廠、於上午十二時一刻、全體工友正在午餐、有人見天際烏雲重重、大呼龍來龍來、於是工友均走在廠門外仰望、突然大風從東北向吹來、廠中之晒毛巾間房屋、約二十一幢、其屋頂上之洋鉛皮及木料等物、均被風捲去、飛在天空、高約二十丈以外、洋鉛皮成一極小之長方形、如紙鳶然、而所晒之幾千條毛巾、同時被風捲去、飄在天空中、作蝴蝶舞、當時甚爲可觀、而二十一間房屋因屋頂已去、故亦完全坍倒、幸未傷人、損失約五六千元、(附圖)

楊樹浦路三新紗廠、亦於同時受大風之害、其坍倒房屋、爲第十五號棧房、共十六間、屋頂上之洋鉛皮、亦均捲去、飛散附近居屋上及浦江中、其勢之烈、如爆裂一極熱氣衝然、棧房中所儲棉花、隨風高飛、在棧房傍有一古樹、平時合五十人或百人之力不能拔起、大風來時、初見樹枝搖擺不已、旋豁然一聲、樹即連根拔起、泥土四散、人不敢近、但亦未曾傷人、吳淞獅子林及蘊藻浜等草舍、吹倒者頗多、有人見草帽一頂、從吳淞方面吹起、飄搖天空、作旋轉舞、後至引翔港方面始落下、

各國新聞記者赴濟

實地視察……攝取照片

此次濟南案件、各國頗形注目、歷有電評報告本國、惟駐華記者等、多以未到濟南實地觀察爲憾、茲幾經中外各報館記者聯合集議、已定於本日出口之唐山丸、由青赴濟、計有密勒評論報鮑威爾・美國駐華記者隊克・上海法文報耶拿・申報康通一・新聞報顧執中・時事新報趙叔雍・時報金雄白・及百代公司攝取新聞影片專家・拉伏歐云、

明日開各縣清鄉會議

由警備司令部召集

上海縣政府前日奉警備司令部電開、定於本月十日在上海總商會召集各縣清鄉會議、飭即通告各縣法團推派代表參加等因、縣政府當即分別代電各縣政府特別市黨部縣黨部特別市公安局淞滬保衛團上海三商會款產處十二市鄉行政局等文云、某某縣政府某某黨部台鑒、頃奉淞滬警備司令部支電開、本軍駐防各縣、時有匪盜共黨滋擾、現屆訓政開始、亟應實行清鄉、藉紓民困、茲爲集思廣益起見、定於本月十日上午九時在上海總商會召集各代表開會討論一切辦法、各縣政府務推代表一人、各縣黨部商會法團等每縣互推二人、上海特別市政府黨部三商會並請酌推代表參加爲幸等因、飭爲轉達、特此奉聞、上海縣政府魚印、

法租界商總會通告

爲籌募建設經費 請市民踴躍購券

法租界商界總聯合會、籌集建設基金、舉行游藝大會、昨日特將籌備經過及進行事宜、通告各商界聯合會暨全法租界之市民、俾踴躍推銷游券云、本總會此次爲籌集建設基金、舉辦建設事宜起見、商請法當局特許於七月二十三號(即陰歷六月初七日星期一)假顧家宅公園舉行游藝大會、荷蒙地方士紳熱心贊助、復承藝術專家踴躍參加、爲前盛舉、頗以有成、昨召集籌備委員會、當經推定各部籌備員如下、(總務部)黃金榮・黃楚九・張嘯林・杜月笙・范回春・金廷蓀・尚慕姜・程祝蓀・(交際部)魏廷榮・吳凱聲・李應生・陸少蓮・王少魯・葉既辰・沈仲俊・吳亮生・汪醒賓・汪鈞春・顧甯士・張掬中・顧夢西・(票務部)余東昇・晉廷建・邵春興・李維良・胡靜庵・瞿理章・樓鴻鈞・徐秀廷・陸紹軍・(財務部)張嘯林・杜月笙・餘嘉善・汪少丞・貝在榮・晉庭蓀・張瑞標・邵寶興・朱醒茂・顧[illegible]・(徵求部)吳亮生・祝聚封・沈仲俊・姚維熊・周寧田・陸星莊・周穆甫・劉梅生・林正宗・張掬中・(計劃部)尚慕姜・程祝蓀・金立人・鄭芹香・鄔香士・邱應卿・於子承・陳德彰・方伯馨・徐子賢・康仲沛・盛楠人・吳雲飯・于仲欽・潘國柱・王昌祥・顧夢西・孫瑞廷・盛世偉・沃位賢・葉瑞寶・朱鴻柏・孫玉書・方雨龍・張振剛・(糾察部)金立人・汪舜孝・余鵬元等、其他各部職員陸續推舉、合將籌備經過、公告我全法租界市民、俾明此次籌募經費之重要、以期踴躍購券、竭力推銷、除函請各商界聯合會就近接洽宣傳外、特此奉告、倘荷贊襄一切、希即駕臨南陽橋新榮里三號本總會辦事處接洽、(下略)

麥美倫圖書公司派駐華代表

有西書經驗之陸品琴君

美國麥美倫圖書公司、爲世界出版業之巨擘、歷來所發行各科教科書、名滿全球、即以中國而論、凡曾入學校者、無不讀過麥美倫書籍、今該公司因欲介紹最新出版物於中國知識界起見、聘請前商務印書館歷任西書及批發各部主任陸君品琴爲駐華代表、各校教員及圖書館採購最新出版之各科教科書暨圖書、可就近與陸君接洽、查美國出版家之有遠東代表者、均係外國人、此次麥美倫以華人爲駐華代表實爲創舉、陸君學問淵博、經驗宏富、此次應該公司之聘、自極勝任愉快、將來營業之發達、定操左券、

(華人代表美國出版業之第一人陸品琴君)

工運

▲華洋布業職工會 華洋布業職工會昨在新聞路和樂里第六分會內召集第六七八九分會聯席會議、議決(一)組織華洋布業職工會第六七八九分會聯合辦事處、着手整頓會務、由各分會推舉代表一人、担任籌備委員、(二)宣傳科預備出版物、組織科着手會員總登記、重組小組、限二星期內一例整理完竣、(三)通告各分會調査失業會員、

雜訊

星期週刊、爲國民黨同志所編輯、於本年四月間出版、闡揚黨義、評論時事、深爲社會歡迎、發行至第七期時、因痛詆抗各地方黨局、不察內容、誤將該刊沒收、遂行停刊、近中央黨部組織部、業將該刊審查、認爲立言純正、不應沒收、現閱該刊同人、預備繼續出版、正在籌備進行、

虞洽卿夫人出喪 南京路上看客多

茶館又做投機生意 實則儀仗極爲簡單

虞洽卿夫人朱氏作古後、於昨日午後舉殯至江灣路雪廬山莊暫厝、二時由海寧路三十六號本宅引發、朝西至北浙江路、向南至北蘇州路、朝西過西藏路橋、向南至南京路、朝東至河南路、朝北過天后宮橋、循北河南路至文監師路、朝東至北四川路、直達江灣路、經過之處、觀者塞途、而以南京路擁擠更甚、兩旁店舖之樓上亦均莫不項背相望、踵趾相接、茶樓買座每客須洋六角、但所見儀仗極爲簡單、僅軍樂數班而已、舉凡儈道清音、則皆屏除、開導者爲四印度騎巡、後列旂傘、輓聯甚夥、孝幃之旁、分列華捕四名、各執手槍、執紼之人、不下數百、

(一)輓對

(二)孝幃

(三)靈柩 莫仲良攝於南京路三星棉織廠發行所樓上

南翔站一時情形緊張

兩憲兵肇禍逃逸 扣留上下行客車 錢司令飭釋查票

昨日（八日）下午二時四十五分、由上海開往常州之客車中、有駐紮南翔之三十二軍二師二團二營六連穿綠衣之兵士一名、高坐頭等車中、駐南之憲兵兩名、因其未購車票、勸令補購、該兵不服、言詞甚倔强、兩憲兵遂將繩綑縛、詎該兵力大、久久不能就範、旋又呼到另一憲兵、始將其縛住、該兵乃俯首默無一言、迨車抵南翔、忽狂呼救命、駐在南翔站之兵士見係同營弟兄、一擁上車、將其奪下、兩憲兵乃開槍轟擊、一彈中被縛兵士之腰、一彈中一兵之肩、當時站上血流滿地、車中亦人聲鼎沸、兩憲兵見已肇禍、乘間逃逸、站上各兵士乃將客車扣留、不許開行、南翔日班站長亦行避去、兵士遂將客票員兩人捕獲、旋寧來特別快車到站、亦被扣住、停留至兩小時、始得疏通開行、兩客票員則解往麥根路二營營部、路局得訊、往保未准、迨昨晚九時半、錢大鈞乘夜快車赴寧、車務總管上車謁懇、錢乃書手諭飭釋兩客票員、惟將來傳訊時、仍須隨時到案、

城內火警

竹刻店起火 連累了四家

昨日上午六時二十五分鐘、福佑路中段小世界隔壁二百三十號嘉定人朱柏如所開之老宏記刻竹店、因女傭煮粥失慎、忽告焚如、延燒左右居鄰、旋經各區火會到場灌救、乃因當地自來水龍頭極少、致累及四家、計二百二十四號義康京廣洋貨店全燬、二百二十六號益生祥皮作店半燬、二百二十八號日華鞋帽店半燬、二百三十號老宏記全燬、且及趙姓住宅、惟損失較小、查此次失火損失大約在一萬以上、事後由一區二分所將朱帶所詢問、據謂所雇女傭、業已脫逃云、

粵女服毒

原因有兩說

崇明路北四川路口慶雲里三十二號粵人陳覺是所創之覺是書館、今春開學以後、學生甚多、陳有一女、名夢儀、十六歲、每日於父處受課三小時、能耐苦勤學、乃繼母某氏、時與夢儀口角、昨晚十時、夢儀在臥室中、突將（Lysol）藥水吞下半瓶圖盡、經人察覺、即送醫院救治、某國[illegible]原因有二說、一謂女於星期一與鄰家姊妹出外觀電影、深夜十一時始返、叩門不開、復遭繼母責罵、致憤自[illegible]、一說女[illegible]以磬水、認爲菓子露、以致誤服、

童子强姦幼女

以冰爲餌……血染袴襠

前晚閘北永興路發生一十五歲之童子强姦一八齡之幼女、事屬罕聞、茲將詳情紀之如下、幼女姓林、名月英、八歲、紹興人、嬌小玲瓏、殊可人意、父名炳麟、以賣豆芽菜爲生、家住閘北永興路合興里七十七號、童子名錢山林、十五歲、泰興人、在與幼女同里之六十八號某雕花作爲學徒、前晚九時許、月英在弄中遊玩、爲錢瞥見、慾念勃發、即向店取一磁杯、出諸購冰淇淋銅元四枚、以餌英、遂將英誘至該弄僻靜處、即就地上去其袴而姦之、英爲一數齡之幼女、當亦莫明其妙、一任錢之所爲、事後英返家就寢時、其父於燈光下瞥見其袴襠上有血跡一大塊、異而解其袴視之、則兩股間亦鮮血淋漓、一再窮詰、始得其情、於是其父即率英往雕花店、扭該學徒投控五區二公安局、經陳所長訊據錢山林供稱、我在弄口買冰淇淋、有一女孩令我同她戲玩、我即與之同到弄後田睡地上、並非强姦等語、當經陳所長飭警驗得錢之袴襠上、亦微有血斑、更解袴察見、其龜頭上亦有血跡、當以案關强姦幼女、判解公安局訊辦、

女郎受辱

大學生發狂

西婦[illegible]女開[illegible]

虞洽卿夫人昨日舉行[illegible]、各馬路觀者、途爲之塞、而北四川路西人之觀者、亦頗不少、時有一短髮女郎、身衣白底印花綢旗衫、足御絲襪、白帆布高跟鞋、平綴殊佳、因觀者擁擠、誤碰一西婦胸前、該西婦即勃然大怒、報以惡聲、繼復將其毆辱、女郎以受此奇辱、神經上大受刺激、頓時發狂、四面亂竄、狂哭狂笑、逢人即强拽之使行、甚致停於路上之人力車、亦拉之而走、旋跑至華界虬江路地方、由警帶入公安局分所、查悉其住北四川路祥順里某號、當即傳其家屬領回、據該女郎之兄云、其妹係某大學學生、

千數百元無端喪失

大賭窟中出來遇盜 得來容易去亦容易

住居滬城東馬橋附近向爲珠寶業之馬錦三、平日常至國子路大賭窟內賭博、該賭窟曾由捕房拘辦、近又重振旗鼓、其中除輪盤賭外、尚有撲抓攤、六門頭牌九等賭、與賭者、每在夜間汽車包車、滿停門前、以及一般紈袴子弟、[illegible]頭耳、馬于前晚九時許、身帶鈔洋二百數十元、又往該賭窟、結果贏一千四百餘元、遂於夜半一時餘、攜洋而出、是晚天雨、欲僱黃包車無着、遂徒步行、及至英法交界長濱路中段、背後突來身穿雨衣之暴徒三人、將馬攔住、聲言先生適來賭運甚佳、贏錢不少、請借洋三千元、得濟急需、馬見來者均非善類、遂言一時何來如此巨款、該暴徒等不待言畢、一匪已袖出手槍、對準馬之腦膛、嚇禁聲張、餘匪將馬兩手執住、遍身搜刦、將所贏之一千四百餘元、並所餘賭本二百餘元、以及金表金鍊、手上所戴値洋二三百之鑽戒、馬身上所穿之印度綢長衫、一併刦去、後因長衫已被雨淋濕、縐不堪、該匪仍行擲還、一哄而逸、

沙船失事

溺斃六人

前日下午五時許、吳淞口外有風雨交作之際、上海生記號之陸同和沙船、被風漂至灘邊、船頭擱碎、前在船頭工作之夥友、激去六人、現船擱住海灘、貨均受濕、昨日由船主來申報告號中、即雇拖輪駛船前往、將船中之貨起卸、惟被風打落之各友家屬、昨日攜老挾幼、至號中哭泣、爲狀殊慘、當由號中每家先給洋三十元、並安慰一番、囑令各自返家、

兩處電車出軌

華商電車公司之三路四十四號電車、昨日下午二時許、自小東門開往西門（民國路電車）駛抵西門站頭時、不料一部輪盤忽然脫軌、後來之五路三路華商法商電車、均因之停頓、相至十餘輛之多、後經該公司派救險車到來、將車輪頂入原道、損壞之銅軌消路、再行修理、約隔一時餘鐘、始行修復交通、又昨日上午十時、由西門開往小東門之中華路第五號二路電車、駛至小西門時、車輪亦忽出軌、約停頓廿餘分鐘、始恢復交通、

生過三口小孩

如何忽然變志

王麟芳投法公堂控稱、商人前娶婦人顧氏爲妻、過門後生有小孩三口、向來相安無事、詎今年正月間、顧氏忽然私行逃逸、直至現今始行偵悉與方岳章姘識、在洽下租屋同居、故報捕拘案、求請訊究、詰之顧氏供、實因丈夫有外遇、將婦人逐出門外、抛棄不顧、因此不得已、與方姘識、原告又稱、妻子私逃後、始由二房東將其女兒配與商人爲妻、起先並無外遇、訊之方岳章、供實由顧氏自願與吾姘識、中西官判方與顧氏各押十四天、顧氏期滿後仍交原告領去、

子捉母姦

弟兄倆大呼而入

住居西門外、向爲押店業之湖州人莊耀輝、於前年故後、其繼室劉氏年僅二十餘歲、即將莊遺下私蓄任意揮霍、與江北人劉慶寬同居在閘北鑾善里廿七號屋內、族中銜恨甚深、本月四日晚、被莊之長子阿金次子玉成等、潛至該氏處、大呼捉姦、將劉氏與劉慶寬一併扭送該管警所、移送上海地方法院、經審問一過、以其無恥已極、當庭一併斥退、

欲圖一時快樂

應喫七年苦頭

無賴殷長貴、因以[illegible]子一只、誘騙十四歲幼女[illegible]到大世界前客棧內姦宿、同往客棧[illegible]、[illegible]茶房開門救下、將殷扭交捕房、轉送地方法院、提起公訴、辯論終結、昨奉宣判、殷長貴監禁七年以儆、

俄丐恫嚇離異之妻

哈爾濱離婚上海相見 查得曾犯竊盜案多起

俄人[illegible]老夫、自去年九月間、在哈爾濱地方與其妻克拉司傘佛離婚、[illegible]托友謀事無着、[illegible]、上月十六號、在公平路一[illegible]、適見克拉司傘佛[illegible]、[illegible]私語、[illegible]、[illegible]十六號[illegible]克拉司[illegible]、當經[illegible]銀洋[illegible]語、克氏接信後、[illegible]捕房、[illegible]、[illegible]投稱、被告前時確係我夫、因不務正業、飲酒揮霍、已於去年九月廿七號、在哈爾濱經法庭判准離婚、與伊斷絕關係、于上月十六號在公平路遇見、[illegible]書威嚇、欲索[illegible]、[illegible]、去年十一月廿[illegible]年廿八號之間、在我處曾竊[illegible]、[illegible]之衣服一套、現有[illegible]、又據[illegible]氏供稱、[illegible]、[illegible]克拉司傘佛[illegible]、[illegible]、[illegible]、[illegible]、乃[illegible]、[illegible]、現[illegible]、[illegible]、捕房律師[illegible]、[illegible]、有多次、[illegible]、[illegible]判決被告華[illegible]處徒刑四月又十天、

濟南慘案眞相錄

要求遵照原判發還

捕房依日領判決執行 大美書局聲請之理由

漢口路大美書局、因將各報所記日兵在濟種種暴行彙編成冊、題名濟南慘案眞相錄出售、並爲引起一般之注意起見、將蔡公時先生遇害時之慘狀繪圖、用作該書之廣告、被捕查見、將該項書籍圖書取去、而控該書局經理周昌齡等於臨時法院、業於六月五日判決、但觀審該案之日副領事所爲之判詞、與承審推事所爲之判決主文不符、捕房遂依日領判詞執行、未將書籍發還、是以周昌齡仍延江容律師繕具聲請狀、呈請法院、飭令捕房遵照推事原判、將書籍發還、該狀業於日昨投遞、茲摘錄所述聲請理由於後、

（一）老閘捕房於本年五月廿八日、因聲請人出售「濟案眞相錄」一書、並附有「濟南慘案」照片[illegible]張、在鈞院控告聲請人妨害秩序、違反刑律第二二一條、及租界治安違警法第卅六條、當蒙鈞院於六月五日審理判決、僅判聲請人罰金十五元、[illegible]罰金五元、關於書籍照片之部份、[illegible]、不成立犯罪、[illegible]、[illegible]判詞[illegible]「物件沒收」字樣、捕房[illegible]根據[illegible]、認爲沒收物件、係包括書籍在內、並[illegible]、此項書本迄今未蒙發還、（二）近六月六日聲請人函請鈞院飭知捕房、依判執行、蒙批照准、乃捕房代表律師於同月九日當庭請求變更判決、准將書籍沒收、又蒙鈞院駁斥、（三）自蒙判決至今、上訴期間業已經過、捕房亦未上訴、乃仍不將書籍發還、實屬毫無根據、按收回上海會審公廨暫行章程第一條丙項內載（上略）凡審判官之判決、無須得該委員同意、即生效力、（下略）今姑不論觀審委員之譯文所稱（物件沒收）字樣是否包括書籍、既以審判官判決、[illegible]、即應發生效力、捕房何得因委員譯文不同、抗不執行、實屬顯違收回協定之意旨、依上理由、懇請鈞院依照協定之規定、嚴飭捕房依判執行、將書籍發還、否則應請與領團交涉、實爲公便云云、

形形色色

絲之來歷

甬人何小弟、昨日上午十一時、手挽不明之人造絲一包、行經吳淞路、被包探劉文通看見、以其形迹可疑、上前詰問、所答支吾、遂將何連同人造絲一併帶入虹口捕房、

刦金鎖片

匪徒蘇州人朱南山、昨日下午四時一刻、在南京路用剪刀剪取行路婦人朱蔡氏懷中所抱小孩頸項間之金鎖片一只、値洋十二元、擬誠逃逸、被七百四十號華捕查見、將[illegible]

控拐女孩

住居法新租界白萊尼蒙馬浪路之江北人宋玉明、投法捕房報稱、民人之八歲女兒小英、前晨由同居之王小姑娘領出游玩爲由、忽然失蹤、向詢支吾、求請提究、捕頭當派探員將王小姑娘與其姘夫陸生泉及[illegible]係人王胡氏、一併拘案、解送法公堂、詰據小姑娘供、婦人是晨將原告之三歲男孩抱出游玩、八歲之女孩小英、亦尾隨在後、以至唐家灣小菜場地方、適有安南巡捕驅逐菜攤、正在擁擠之時、女孩忽失所在、實非婦人所拐、求請明察、陸生泉供、雖與小姑娘姘識、不敢出拐小孩、王胡氏供、不知拐孩之事、中西官判被告等暫行釋放、候偵查明白再核、

串放白鴿

住居閘北太陽廟之泰州人朱士學、前晚扭丹陽人陸金海李錦龍、揚州人張子才趙得勝楊仁泰投四區控稱、本年陰歷四月廿八日、由張趙楊三人作媒、聘陸金海之十五歲女兒（名惠英）爲媳、當時即交聘洋九十元、嗣由陸之親兄李錦龍將女送至民家童養、越兩日、陸擘管回家、向民借川資十元、民予以三元、詎陸去後、惠英旋亦失蹤、當向原媒等質問、今由原媒赴丹陽將陸尋回、詰之被告等、供詞推諉、[illegible]解公安局轉移法院核辦、

輪上拐匪

救濟會偵探昨在太古公司開往香港之[illegible]輪船上、查獲被拐六七歲之小孩兩口、一名何德才、一名朱阿根、又獲女拐匪周胡氏一口、尚有男拐匪[illegible]兩名、經探員扣獲後、由警備司令部偵緝員帶赴司令部訊辦、女匪及被拐人、則一併帶至水巡捕房、轉解地方法院、

氣象

徐家匯天文台報告云、昨晨多雲、天氣[illegible]、東北風、氣壓平定、氣溫最高八十八·二度、最低七十三度、預測今日、多雲炎熱、長江流域有雨、附近海濱有南風、他處不一、本埠風靜、

婦人犯姦輕視丈夫

常常罵江北猪玀 龔夫長因此求離

住居北山西路[illegible]龔夫長、在地方法院訴其紹興籍之妻毛餘囡、[illegible]丈夫爲江北人、[illegible]、[illegible]與毛餘囡犯姦一案、[illegible]該氏提出[illegible]、[illegible]、[illegible]、自與龔氏結婚後、[illegible]常常打罵、[illegible]、[illegible]、已有[illegible]、[illegible]、早尚和好、[illegible]、對我常罵江北猪玀、[illegible]四夜十時、[illegible]房內、被我[illegible]、[illegible]、[illegible]、

抱子出後門

本夫到、姘夫逃

無錫少婦陸[illegible]氏、去夏背夫由原籍私逃來滬、與閘北新疆路新隆興客棧茶役陸玉卿姘識、儼若夫婦、該氏逃滬時、懷有身孕、今春產一男孩、近被其本夫章茂芳偵悉、前日來滬、投報四區、飭派巡長么萬鈞、率警往拿、陸即抱孩由後門逃逸、當將該氏拘署、並傳新隆興棧主張貴仁到區、着押交陸玉卿到案、

一跌何堪再跌

小工頭竟不救

浙江紹縣人童寶林（五十四歲）在招商局南市碼頭新永記棧房爲小工頭、本月二日、上午八時許、率帶小工二名、照例前往工作、行經大達碼頭、在海船鉛絲欄練上勾扳一跌、立時頭暈、由二小工雇黃包車送至白玉樓茶樓門首、該車夫停車不慎、又復一跌、遂不省人事、後送上海公立醫院醫治、因受傷過重、至六日下午氣絕身死、

汽車傷人

▲虹口華德路公谷野味店主顧友[illegible]之子瑞康、（十歲）昨日上午行經天潼路口、被七二六三號汽車撞倒、頭傷腦部、[illegible]、恐有性命之憂、

▲蘇州老婦周陶氏、在閘北山陽路山陽里某姓家爲傭、昨日下午五時許、在外購物、行經狄思威路、被六〇九號汽車撞傷頭臉、當由捕車送醫院醫治、

▲昨日下午一時許、一四一一號華捕梭巡至樂勸路武昌路口、見路旁臥一赤膊男子、昏迷不醒、頭部有傷痕、血跡殷然、當即車送醫院、旋神志稍清、詢悉名陳桂林、在法租界南洋橋開設雜貨店、今日飯後往華記路視其父、行經武昌路口、被某號汽車撞倒、至其上身、本有衣服、亦因撞倒、被人剝去、

▲茂海路十四號汽車夫江北人王阿四、前日上午十時十分、駕駛九六二九號汽車、經過周家嘴路、司機不慎、將行人李阿迪撞倒受傷、由包探王俊亭看見、將傷者送院醫治、並將王阿四拘入匯山捕房、押候解究、

騙款案上訴

不服判處徒刑

德國人益殺克奇文盤哈利白、及粵人顧冠珍、以翻印假鈔票爲由、向人騙取錢財、被總巡捕房緝獲、解經臨時法院、判決各處徒刑一年又六月在案、當由捕房將劉犯送交華特路西牢執行、而益哈兩犯因係外籍、則送廈門路監獄禁錮、茲哈利白以伊與顧益兩犯皆屬新交、於所犯各案、實未預聞、被判徒刑、心殊不甘、而特延律師具狀上訴、顧益兩犯亦不認罪、仍由代理律師爲之上訴、

無賴自投羅網

强搶小販的錢 搶洋倒繫身上

住居滬北虹鎮陶家灣之豆腐干小販張永芳、昨日下午四時半回家、行經閘北胡家木橋相近、突有無賴阜寧人王二子强將張賣豆腐干所得之銅元六百三十枚、攫取逃逸、張尾追、王低首而逃、不提防撞於一站崗警士張君鍚身上、遂被捕獲、王見被獲、即出小洋六角賄賂求釋、崗警拒絕、即將原被併帶五區三分所、在王身上抄出原贓、唐所長諭解局究辦、

挖目案判決

兩人分別處徒刑

吳興人周杏生、因姦佔友人李阿壽之妻、致在豫園樂圃閬茶館發生挖目慘死案、各情已屢誌本報、茲悉此案昨已由地方法院宣判、王明亮傷害人致死一罪、處二等有期徒刑八年、陰謀殺人一罪、處五等有期徒刑八月、併執行徒刑八年六個月、沈阿榮陰謀殺人一罪、處五等有期徒刑八月、

刦匪獲究

▲小沙渡路四百十六號張李所開之米店內、三月十二號下午、被盜徒入、刦去大小銀洋二十三元、經事主報捕請緝在案、昨經普陀路捕房華探目等、緝獲是案盜匪江北人姚貴盛一名、帶回捕房、押候請辦、

▲常州人王阿毛、本月六號下午三時、在北京路江西路轉角搶取乘坐黃包車上之婦人皮夾一只、內有銀洋一元、小洋四角、銅元二十二枚、粉匣一只逃逸、由探在該處附近將王拘獲、搜出原贓、帶回匯司捕房、前日解送臨時法院、被告供稱、是項皮夾、我出洋六角買來、內中大小洋及銅元、均係已有、粉匣一只、係胞妹着我購買者云云、推事論王阿毛押候查明再核、

盜刦案

滬西七寶東葉如玉家、前日晚間、忽來盜匪七八名劈開籬門、刦去洋二百餘元、並金飾衣服各物、共値五六百元、

C·8

用散補搽擦

能愈風疾背痛筋挫腰酸臀痛等症

腰酸背楚骨節腫痛以及筋絡受挫等令人形容憔悴困苦非常用散補搽擦患處即能透達內部止痛癒傷功效驚奇如搽少許於手掌中其氣由鼻孔吸入能療頭腦脹胸悶氣喘凡欲離苦海而登衽席者請速購用

此為草精製成止痛藥治各種皮膚病

主治 濕疹熱癤 癬瘡膿瘡 痔瘡癰疽 爛脚蟲咬 毒傷灼傷 刀傷打傷 黃水瘡刺 刀毒以及一切皮膚痛楚等

各大藥房均有出售 總經理上海四川路德康洋行

體育紀載

標鎗世界新紀錄

七月七日在英國倫敦斯丹福橋、舉行英國業餘運動會時、新西蘭運動家賴氏、投標槍達二百二十二尺九寸、造成世界新紀錄、

雨後初晴賽小球

上海公共體育場之小球比賽、昨日假該場參戰者、上午有四組、下午祇有二組、繼續交鋒、最有精彩、並能增厚觀衆之興趣者、當推中星與祥順及幼童與東南二幕、又青樂以七對〇勝松柏、勇勝以三對〇勝照智、西字以一對〇勝醒獅、義勇以五對一勝裕慶、

教育紀載

通崇海泰總商會續辦通海商校

通崇海泰總商會、經臨時執委會議決、續辦通海商校、已聘定王其章爲校長、

南京市第一屆市校畢業典禮

南京特別市教育局、前爲直接考查各市校畢業生成績起見、舉行畢業會考、會考完畢後、各課試卷由該局各職員分工披閱、計校分數、現已完畢、各校成績平均甚佳、合計前後期小學畢業生千二百人、初中畢業生約三十人、幼稚園畢業生約百餘人、定於本月十日上午九時、在金陵大學大禮堂舉行第一屆畢業典禮、發給憑書、並請市長暨大學院內政部市黨部代表到會訓詞、

南京市教育局發表大批校長

南京特別市市立小學校長、自去年由市教育局聘任以來、因已一年期滿、照章應一律改聘、市教局已於本月二日發表大批校長、計繼續聘任者有中區實驗學校校長李清悚、東區實驗學校校長楊命鑑、南區實驗學校校長袁健安、北區實驗學校校長孫毓華、西區實驗學校校長張曼和、漢西門小學校長楊[illegible]生、錯八巷小學校長[illegible]文旭、大行宮小學校長殷鍾麒、管糧廳小學校長陳伶恒、夫子廟小學校長葉[illegible]頌、新廊小學校長李鴻藻、馬道街小學校長吳瑞方、[illegible]妃巷小學校長王閔靜、昇平橋小學校長王佩玲、奇望街小學校長夏激瑤、三牌樓小學校長張汝綱、新菜市小學校長王祥林、高井小學校長汪鼎秀、米行街小學校長丁正綱、登隆巷小學校長伍良弼、老府橋小學校長郭澄江、荷花塘小學校長錢灝、砂珠巷小學校長張毓華、[illegible]小學校長施鴻貞、船板巷小學校長鄒德瑾等二十五校、因事辭職而新聘任者有朝天宮●仙鶴街●昆明●倉頂●等四校、未續聘任者有儀鳳門●郭府巷二校、聞該六校校長已由市教育局聘定[illegible]●周仁蕃●高桐孚接充、

吳淞中國公學運動家劉光美 劉君川人在本年全國運動會中得個人總第一

暨大創辦歷史社會學系

國立暨南大學、鑒於我國歷史、略於民間事實之紀載、故歷史必須建築在社會學上、要能民衆化、科學化、始可發現新知識、因創辦歷史社會學系、並擬在新建之科學館內、設立歷史研究室、內分各種陳列、如古物保存、史料搜集、日報整理、製模、攝影等、該系將來並加入中央考古學會、到邊疆開掘、從事搜集地下之材料、以求於文化上有新貢獻、

蘇州萃英中學戊辰級足球隊 蘇州興昌照相館贈

蘇州萃英中學教職員及本屆畢業生全體「坐者自左至右」姚父仲華振祺蔣文達(校長)白本立夫人陳光恩(教務長)葛平侯 蘇州興昌照相館贈

十三日在百星大戲院 民國女子工藝開遊藝大會

民國女子工藝學校懇親大會、已誌前報、茲聞該校遊藝會、因時間急促、新中央又不便應用、已改期十三日假坐百星大戲院舉行、惟以百星坐位、僅容八百餘人、故請柬祇限學生家屬校董及新聞記者、然自遊藝消息露佈後、各界人士紛紛去函詢問、該校教職員以百星坐位之限制、苦無以應、茲幸商得學生同意、於十三日晚八時、仍在百星加演一場、以慰滬人士歡迎之熱誠、入場券分一元六角兩種、一元券可向威海衛路該校或百星戲院預定坐位、券資所入、即藉以彌補假坐會場之經費、

雜訊

▲滬濱公學 新閘路滬濱公學、昨日上午舉行第四屆休業禮、又該校暑期補習課、定於是月二十五日開課、

▲上海幼稚院 西門林蔭路上海幼稚院小學校、(今更名上海林蔭幼稚園小學校)於七月六日上午九時、在該校禮堂舉行第四屆畢業典禮、餘興節目甚多、中以「自由之神」爲該校施時霞先生所新編、極受來賓歡迎、餘興畢、全體聚餐、至五時始盡歡而散、

▲城東女學 南市城東女學於七日舉行畢業典禮、早晨給憑、午後遊藝表演、音樂舞蹈均極精到、

▲私立商大 私立上海商科大學、刻因招考日期已近、該校校長馬寅初、將於星期一由杭來滬、故工商管理商會籌備委員會、特定於星期二午刻假座大東酒樓歡迎該校董校長、

▲市北公學 北站市北公學小學部、日昨(八日)上午八時舉行畢業及休業式、首由唐校長致訓辭、[illegible]學生成績有詩古文詞金石書畫等、皆能發揮個性、爲女子藝術界增光、及暮王一亭由京趕到、隨即舉行叙餐、[illegible]

商場行市

厘平拆高

[illegible]

金市平和

[illegible]

大條均長

[illegible]

一週中之棉市

[illegible]

上週紗市再漲

[illegible]

星期日之棉市

[illegible]

市價一覽

各種市價、匯兌、銀洋錢市、蘇州金銀市、蘇州錢市、無錫金市、無錫錢市、滬南米市、滬北米市、無錫米市、雜糧、油豆餅、無錫雜糧市、現貨麵粉、上海物品證券交易所 [illegible]

上週上海證券物品交易所公定市價表

[illegible]

匯率金銀錢洋銅元銀拆高低表

[illegible]

大連油豆餅電一週比較表價

[illegible]

紗布交易所一週期貨價格表

[illegible]

煤油

[illegible]

船期

進口輪船報告 [illegible]

出口輪船報告 [illegible]

外洋輪船報告

[illegible]

上海銀行公會會員
四明商業儲蓄銀行

本銀行開設以來歷有年所總行在上海北京路營業範圍包括商業儲蓄信託各項業務[illegible]
新式保管箱庫
(六九三〇九)[illegible]

今日戲目
大舞台 夜戲 四本 高廷贊
上海舞台 夜戲 八寶 宏 同
第一台 夜戲 本頭 開天闢地
共舞台 夜戲 七本 五六 雷峰塔
笑舞台 夜戲 反 千忠會
下爲影戲院
光陸 爲女犧牲 三點 五點半 九點一刻
武昌 海航誅仇
共和 女伶 遭劫記
北京 美艷親王
百星 孤星淚
虹口 亂世忠臣

中華 小劍客
恩派亞 踢出去
萬國 金縷恨
中央 天曉得
新中央 蓮花洞
卡德 鐵血將軍
世界 銀漢紅牆
奧迪安 鴛鴦劫
上海 情奴
通俗 五女復仇
卡爾登 愛情神聖
東華 女賊 韓明璧

久咳丸辨偽法
㈠偽品包內無驗貨券
㈡偽品或有偽驗貨券但翻印背像模糊不堪
如無上述諸弊方爲真品將券交向總行即贈本廠美人畫向例一張換一張從不改章